



**PUKMAI SUBDISTRICT  
ADMINISTRATIVE ORGANIZATION**  
องค์การบริหารส่วนตำบลผักไหม

# LOCAL DEVELOPMENT PLAN



# แผนพัฒนาท้องถิ่น พ.ศ. 2566 - 2570

งานนโยบายและแผน สำนักปลัด  
องค์การบริหารส่วนตำบลผักไหม  
อำเภอห้วยทับทัน จังหวัดศรีสะเกษ  
กรมการปกครองส่วนท้องถิ่น  
กระทรวงมหาดไทย



MAN



MONEY



MATERIAL



MANAGEMENT



ประกาศองค์การบริหารส่วนตำบลฝักไหม  
เรื่อง ประกาศใช้แผนพัฒนาท้องถิ่น (พ.ศ. ๒๕๖๖ - ๒๕๗๐)

\*\*\*\*\*

เนื่องด้วย องค์การบริหารส่วนตำบลฝักไหม ได้ดำเนินการทบทวนแผนพัฒนาท้องถิ่น (พ.ศ. ๒๕๖๑ - ๒๕๖๕) ตามระเบียบกระทรวงมหาดไทย ว่าด้วยการจัดทำแผนพัฒนาขององค์กรปกครองส่วนท้องถิ่น พ.ศ. ๒๕๔๘ ซึ่งที่แก้ไขเพิ่มเติมถึง (ฉบับที่ ๓) พ.ศ. ๒๕๖๑ และตามหนังสือกระทรวงมหาดไทย ด่วนที่สุด ที่ มท ๐๘๑๐.๓/ว ๒๗๔๖๗ ลงวันที่ ๑๔ ธันวาคม ๒๕๖๓ เรื่อง แนวทางการจัดทำแผนพัฒนาท้องถิ่น (พ.ศ.๒๕๖๖-๒๕๗๐) ขององค์กรปกครองส่วนท้องถิ่น โดยสภาองค์การบริหารส่วนตำบลฝักไหม ได้พิจารณา และมีมติเห็นชอบร่างแผนพัฒนาท้องถิ่นดังกล่าว ในการประชุมสภาสมัยสามัญ สมัยที่ ๓/๒๕๖๔ ครั้งที่ ๑/๒๕๖๔ วันที่ ๓ สิงหาคม พ.ศ. ๒๕๖๔ ณ ห้องประชุมสภาองค์การบริหารส่วนตำบลฝักไหม และนายกองค์การบริหารส่วนตำบลฝักไหม ได้อนุมัติร่างแผนพัฒนาฯ วันที่ ๓ สิงหาคม พ.ศ. ๒๕๖๔ เป็นที่เรียบร้อยแล้ว

ดังนั้น เพื่อให้เป็นไปตามระเบียบกระทรวงมหาดไทย ว่าด้วยการจัดทำแผนพัฒนาขององค์กรปกครองส่วนท้องถิ่น พ.ศ. ๒๕๔๘ หมวด ๕ ข้อ ๒๔ ข้อ ๒๕ และเพื่อให้การบริหารงานขององค์การบริหารส่วนตำบลฝักไหมเป็นไปอย่างมีประสิทธิภาพ และสามารถนำแผนพัฒนาไปใช้ได้อย่างถูกต้อง องค์การบริหารส่วนตำบลฝักไหม จึงประกาศใช้แผนพัฒนาท้องถิ่น (พ.ศ.๒๕๖๖ - ๒๕๗๐) โดยให้มีผลนับตั้งแต่วันที่ ประกาศเป็นต้นไป

จึงประกาศให้ทราบโดยทั่วกัน

ประกาศ ณ วันที่ ๔ สิงหาคม พ.ศ. ๒๕๖๔

(ลงชื่อ)

(นางจันทร์หา หล้าสุทธิชัย)

นายกองค์การบริหารส่วนตำบลฝักไหม

## คำนำ

ด้วยระเบียบกระทรวงมหาดไทยว่าด้วยการจัดทำแผนพัฒนาขององค์กรปกครองส่วนท้องถิ่น พ.ศ. ๒๕๔๘ แก้ไขเพิ่มเติมข้อ ๑๗ โดยให้ความสอดคล้องเชื่อมโยงกับแผนความต้องการอำเภอ แผนพัฒนาจังหวัด แผนพัฒนาภูมิภาค จังหวัด ตลอดจนสามารถบูรณาการแผนงาน/โครงการ/กิจกรรม และงบประมาณในพื้นที่ได้อย่างมีประสิทธิภาพ อันจะก่อให้เกิดประโยชน์สูงสุดให้กับประชาชน จึงดำเนินการทบทวนแผนพัฒนาท้องถิ่น พร้อมทั้งกำหนดระยะเวลาแผนพัฒนาท้องถิ่นเป็นระยะเวลาห้าปี (พ.ศ.๒๕๖๖-๒๕๗๐) ตามหนังสือด่วนที่สุด ที่ มท ๐๘๐๘.๓/ว ๗๔๖๗ เรื่อง แนวทางการจัดทำแผนพัฒนาท้องถิ่น (พ.ศ.๒๕๖๖-๒๕๗๐) ขององค์กรปกครองส่วนท้องถิ่น ลงวันที่ ๑๔ ธันวาคม ๒๕๖๓

"แผนพัฒนาท้องถิ่น" หมายความว่า แผนพัฒนาขององค์กรปกครองส่วนท้องถิ่น ที่กำหนดวิสัยทัศน์ ประเด็นยุทธศาสตร์ เป้าประสงค์ ตัวชี้วัด ค่าเป้าหมาย และกลยุทธ์ โดยสอดคล้องกับแผนพัฒนาจังหวัด ยุทธศาสตร์การพัฒนาขององค์กรปกครองส่วนท้องถิ่นในเขตจังหวัด แผนพัฒนาตำบล แผนพัฒนาหมู่บ้านหรือแผนชุมชน อันมีลักษณะเป็นการกำหนดรายละเอียดแผนงาน โครงการพัฒนา ที่จัดทำขึ้นสำหรับปีงบประมาณแต่ละปี ซึ่งมีความต่อเนื่องและเป็นแผนก้าวหน้าและให้หมายความรวมถึงการเพิ่มเติมหรือเปลี่ยนแปลงแผนพัฒนาท้องถิ่น

องค์การบริหารส่วนตำบลฝักไหมหวังเป็นอย่างยิ่งว่าแผนพัฒนาท้องถิ่น (พ.ศ. ๒๕๖๖ - ๒๕๗๐) ฉบับนี้ จะได้ใช้เป็นแนวทางการจัดทำงบประมาณประจำปีและตอบสนองความต้องการของประชาชนในเขตองค์การบริหารส่วนตำบลฝักไหมอย่างมีประสิทธิภาพต่อไป

องค์การบริหารส่วนตำบลฝักไหม

๔ สิงหาคม ๒๕๖๔

# สารบัญ

เรื่อง	หน้า
ส่วนที่ ๑ สภาพทั่วไปและข้อมูลพื้นฐาน	๑
๑.ด้านกายภาพ	
๑.๑ ที่ตั้งของหมู่บ้านหรือตำบล	๑
๑.๒ ลักษณะภูมิประเทศ	๓
๑.๓ ลักษณะภูมิอากาศ	๓
๑.๔ ลักษณะของดิน	๓
๑.๕ ลักษณะของแหล่งน้ำ	๓
๑.๖ ลักษณะของไม้และป่าไม้	๓
๒.ด้านการเมือง/การปกครอง	
๒.๑ เขตการปกครอง	๓
๒.๒ การเลือกตั้ง	๔
๓.ประชากร	
๓.๑ ข้อมูลเกี่ยวกับจำนวนประชากร (ข้อมูลเปรียบเทียบย้อนหลัง ๓ ปี และการคาดการณ์ในอนาคต)	๕
๓.๒ ช่วงอายุและจำนวนประชากร	๕
๔.สภาพทางสังคม	
๔.๑ การศึกษา	๘
๔.๒ สาธารณสุข	๘
๔.๓ อาชญากรรม	๘
๔.๔ ยาเสพติด	๙
๔.๕ การสังคมสงเคราะห์	๙
๕.ระบบบริการพื้นฐาน	
๕.๑ การคมนาคมขนส่ง (ทางบก)	๑๐
๕.๒ การไฟฟ้า	๑๐
๕.๓ การประปา	๑๑
๕.๔ โทรศัพท์	๑๑
๕.๕ ระบบโลจิสติกส์ (Logistics) หรือการขนส่ง	๑๑
๖.ระบบเศรษฐกิจ	
๖.๑ การเกษตร	๑๒
๖.๒ การประมง	๑๒
๖.๓ การปศุสัตว์	๑๒
๖.๔ การพาณิชย์และกลุ่มอาชีพ	๑๒
๖.๕ การท่องเที่ยว	๑๒

## สารบัญ (ต่อ)

๖.๖	อุตสาหกรรม	๑๓
๖.๗	การพาณิชย์และกลุ่มอาชีพ	๑๓
๖.๘	แรงงาน	๑๔
<b>๗.ศาสนา ประเพณี วัฒนธรรม</b>		
๗.๑	การนับถือศาสนา	๑๕
๗.๒	ประเพณีและงานประจำปี	๑๖
๗.๓	ภูมิปัญญาท้องถิ่น ภาษาถิ่น	๑๖
๗.๔	สินค้าพื้นเมืองและของที่ระลึก	๑๗
<b>๘.ทรัพยากรธรรมชาติ</b>		
๘.๑	น้ำ	๑๗
๘.๒	ป่าไม้	๑๗
๘.๓	คุณภาพของทรัพยากรธรรมชาติ	๑๗
<b>ส่วนที่ ๒ ยุทธศาสตร์การพัฒนาระดับมหภาค</b>		
<b>๑.ความสัมพันธ์ระหว่างแผนพัฒนาระดับมหภาค</b>		
๑.๑	แผนยุทธศาสตร์ชาติ ๒๐ ปี (พ.ศ.๒๕๖๑-๒๕๘๐)	๑๘
๑.๒	ร่างแผนพัฒนาเศรษฐกิจและสังคมแห่งชาติ ฉบับที่ ๑๓ (พ.ศ.๒๕๖๖ - ๒๕๗๐)	๒๔
๑.๓	แผนพัฒนาภาค/แผนพัฒนากลุ่มจังหวัด/แผนพัฒนาจังหวัด	๒๖
๑.๓.๑	แผนพัฒนาภาคตะวันออกเฉียงเหนือ พ.ศ.๒๕๖๖ - ๒๕๗๐	๒๖
๑.๓.๒	แผนพัฒนากลุ่มจังหวัด (อุบลราชธานี ศรีสะเกษ ยโสธร อำนาจเจริญ)	๓๑
๑.๓.๓	แผนพัฒนาจังหวัดศรีสะเกษ	๓๔
๑.๔	ยุทธศาสตร์การพัฒนาระดับมหภาคขององค์กรปกครองส่วนท้องถิ่นในเขตจังหวัด (พ.ศ.๒๕๖๖ - ๒๕๗๐)	๓๖
<b>๒.ยุทธศาสตร์ขององค์การบริหารส่วนตำบลผักไหม</b>		
๒.๑	วิสัยทัศน์	๓๙
๒.๒	ยุทธศาสตร์/เป้าประสงค์/ตัวชี้วัด/ค่าเป้าหมาย/กลยุทธ์	๓๙
๒.๓	จุดยืนทางยุทธศาสตร์	๔๓
๒.๔	ความเชื่อมโยงของยุทธศาสตร์ในภาพรวม	๔๔
<b>๓.การวิเคราะห์เพื่อพัฒนาท้องถิ่น</b>		
๓.๑	การวิเคราะห์รอบการจัดทำยุทธศาสตร์ขององค์กรปกครองส่วนท้องถิ่น	๔๕
๓.๒	การประเมินสถานการณ์สภาพแวดล้อมภายนอกที่เกี่ยวข้อง	๕๑
<b>ส่วนที่ ๓ การนำแผนพัฒนาท้องถิ่นไปสู่การปฏิบัติ</b>		
๑.	ยุทธศาสตร์การพัฒนาระดับมหภาค	๕๕
๒.	บัญชีโครงการพัฒนาท้องถิ่น	๕๖
๒.๑	บัญชีสรุปโครงการพัฒนาท้องถิ่น (แบบ ผ. ๐๑)	๕๖
๒.๒	บัญชีสรุปโครงการพัฒนาที่นำมาจากแผนพัฒนาหมู่บ้าน (แบบ ผ ๐๑/๑)	๕๙
๒.๓	บัญชีโครงการพัฒนาท้องถิ่น (แบบ ผ.๐๒)	๖๐
๒.๔	บัญชีโครงการพัฒนาท้องถิ่น ที่นำมาจากแผนพัฒนาหมู่บ้าน (แบบ ผ. ๐๒/๑)	๑๓๕

## สารบัญ (ต่อ)

๒.๕	บัญชีโครงการพัฒนาท้องถิ่น สำหรับโครงการที่เกินศักยภาพ (แบบ ผ. ๐๒/๒)	๑๙๒
๒.๖	บัญชีครุภัณฑ์แผนพัฒนาท้องถิ่น (แบบ ผ.๐๓)	๒๓๑
<b>ส่วนที่ ๔ การติดตามและประเมินผล</b>		
๔.๑	การติดตามและประเมินผลยุทธศาสตร์	๒๔๕
๔.๒	การติดตามและประเมินผลโครงการ	๒๕๐
๔.๓	สรุปผลการพัฒนาท้องถิ่นในภาพรวม	๒๕๕
๔.๔	ข้อเสนอแนะในการจัดทำแผนพัฒนาท้องถิ่น	๒๕๖

## ภาคผนวก

## ส่วนที่ ๑

## สภาพทั่วไปและข้อมูลพื้นฐาน

การวางแผนพัฒนาท้องถิ่นขององค์การบริหารส่วนตำบลฝักใหม่ เป็นการกำหนดทิศทางการพัฒนาในอนาคตขององค์กร โดยกำหนดสถานภาพความต้องการและแนวทางในการดำเนินการเพื่อให้บรรลุเป้าหมายบนพื้นฐานของการรวบรวมและการวิเคราะห์ข้อมูลอย่างเป็นระบบ สอดคล้องกับศักยภาพ ปัญหาและความต้องการของชุมชน เพื่อให้การดำเนินการตามกลยุทธ์/แนวทางพัฒนาบรรลุตามเป้าหมาย โดยสามารถแก้ไขปัญหาและตอบสนองความต้องการของชุมชนได้อย่างครอบคลุมทุกด้าน การวิเคราะห์สภาพทั่วไปของตำบลฝักใหม่จึงเป็นข้อมูลพื้นฐานที่มีส่วนในการนำไปสู่กิจกรรมการปฏิบัติให้สอดคล้องกับศักยภาพของพื้นที่ ปัญหาและความต้องการของประชาชนอันจะนำไปสู่การจัดทำงบประมาณต่อไป

## ๑. ด้านกายภาพ

## ๑.๑ ที่ตั้งของหมู่บ้านหรือตำบล

องค์การบริหารส่วนตำบลฝักใหม่ ตั้งอยู่ที่ บ้านหาด หมู่ ๕ ตำบลฝักใหม่ อำเภอห้วยทับทัน จังหวัดศรีสะเกษ ตั้งอยู่ทางทิศใต้ของอำเภอห้วยทับทัน ระยะทางห่างจากตัวอำเภอประมาณ ๑๓ กิโลเมตร มีเนื้อที่ทั้งหมดประมาณ ๓๕.๕ ตารางกิโลเมตร แบ่งพื้นที่ออกเป็น ดังนี้

๑. พื้นที่ทำการเกษตรประมาณ ๒๕ ตารางกิโลเมตร (๑๕,๖๒๕ ไร่)

๒. พื้นที่อยู่อาศัยประมาณ ๗.๕ ตารางกิโลเมตร (๔,๖๘๗.๕ ไร่)

๓. ที่สาธารณะ (ป่าไม้ และอื่น ๆ) ประมาณ ๓ ตารางกิโลเมตร (๑,๘๘๗.๕ ไร่)

**เนื้อที่** องค์การบริหารส่วนตำบลฝักใหม่มีพื้นที่รวมทั้งสิ้น ๓๕.๕ ตารางกิโลเมตร (๒๒,๑๘๗.๕ ไร่) แยกเป็นแต่ละหมู่บ้านได้ดังนี้

หมู่ที่ ๑	บ้านสิงไคร
หมู่ที่ ๒	บ้านฝักใหม่น้อย
หมู่ที่ ๓	บ้านคู
หมู่ที่ ๔	บ้านฝักใหม่ใหญ่
หมู่ที่ ๕	บ้านหาด
หมู่ที่ ๖	บ้านกระสังข์
หมู่ที่ ๗	บ้านนาทุ่ง
หมู่ที่ ๘	บ้านตาทอง
หมู่ที่ ๙	บ้านไฮน้อย
หมู่ที่ ๑๐	บ้านชาด
หมู่ที่ ๑๑	บ้านกระเต็ล
หมู่ที่ ๑๒	บ้านห้องน้อย
หมู่ที่ ๑๓	บ้านห้วยชันพัฒนา
หมู่ที่ ๑๔	บ้านหนองลุง
หมู่ที่ ๑๕	บ้านไพรพะเนา
หมู่ที่ ๑๖	บ้านนาทุ่งเหนือ
หมู่ที่ ๑๗	บ้านโคกสำโรง

## อาณาเขตติดต่อ

ทิศเหนือ	มีอาณาเขตติดต่อกับตำบลจางแสนไชย อำเภอห้วยทับทัน จังหวัดศรีสะเกษ
ทิศใต้	มีอาณาเขตติดต่อกับ ตำบลสำโรงปราสาท ตำบลตูม อำเภอปรังค์ภู จังหวัดศรีสะเกษ
ทิศตะวันออก	มีอาณาเขตติดต่อกับ ตำบลกล้วยกว้าง อำเภอห้วยทับทัน จังหวัดศรีสะเกษ
ทิศตะวันตก	มีอาณาเขตติดต่อกับ ตำบลสวาย อำเภอปรังค์ภู จังหวัดศรีสะเกษ และบ้านเกาะแก้ว อำเภอสำโรงทาบ จังหวัดสุรินทร์ โดยมีลำห้วยทับทันเป็นเส้นแบ่งเขตการปกครอง

## แผนที่ตำบลผักไหมโดยสังเขป

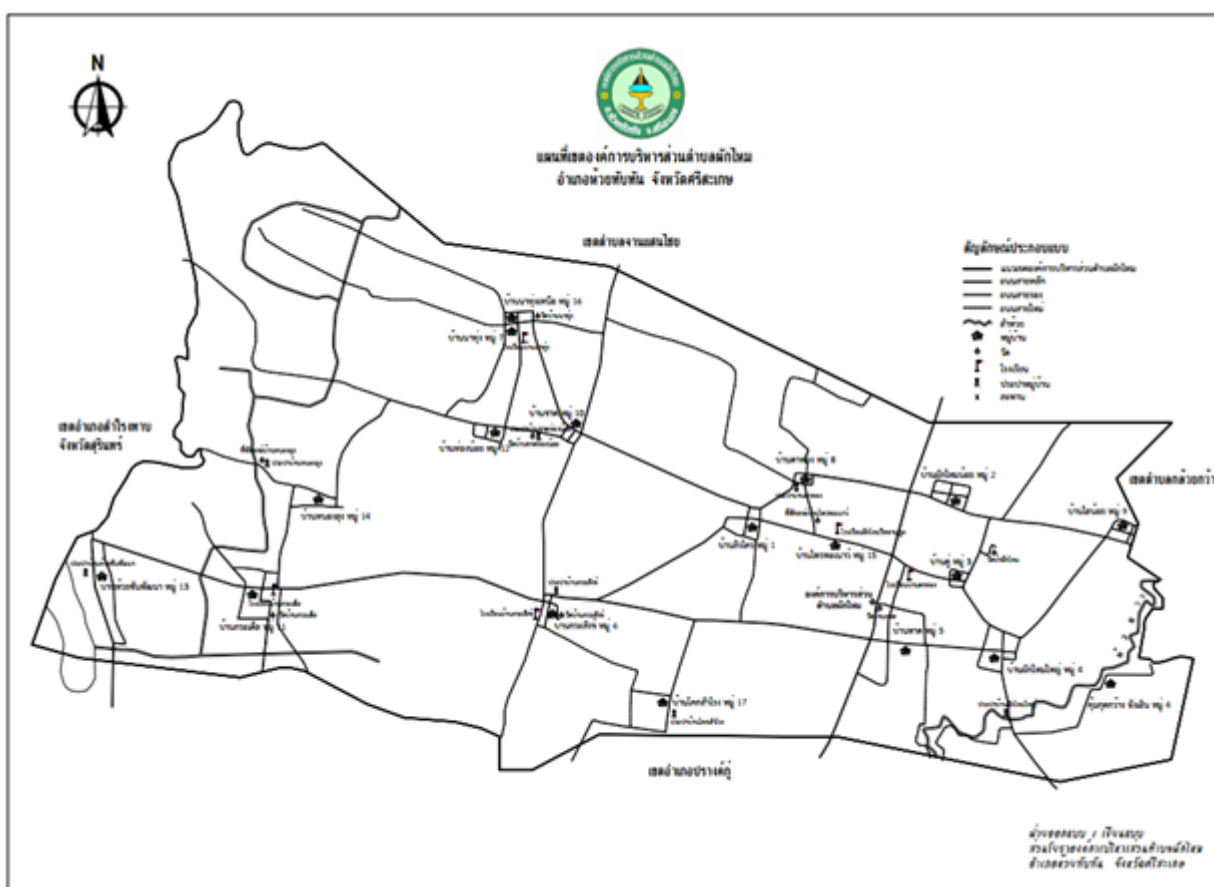



## ๑.๒ ลักษณะภูมิประเทศ

ลักษณะภูมิประเทศขององค์การบริหารส่วนตำบลผักไหม ลักษณะทางธรณีวิทยาดินเป็นดินเหนียวปนทรายมีความหนาของชั้นดินต่ำ ชั้นหินส่วนใหญ่จะเป็นหินทราย ส่วนใหญ่มีลักษณะที่ลุ่ม เป็นพื้นที่ที่เหมาะสมสำหรับการทำนา

## ๑.๓ ลักษณะภูมิอากาศ

ลักษณะอากาศมีลักษณะร้อนชื้น อากาศเปลี่ยนแปลงไปตามฤดู ซึ่งมี ๓ ฤดู ดังนี้

ฤดูร้อน	ประมาณเดือน มีนาคม - เมษายน อากาศจะมีอุณหภูมิเฉลี่ยประมาณ ๓๐ - ๓๕ องศาเซลเซียส
ฤดูฝน	ประมาณเดือน พฤษภาคม - ตุลาคม จะมีปริมาณน้ำฝนเฉลี่ยประมาณ ๑,๐๐๐ มิลลิเมตร/ปี
ฤดูหนาว	ประมาณเดือนพฤศจิกายน - กุมภาพันธ์ อากาศจะมีอุณหภูมิเฉลี่ยประมาณ ๑๓ - ๑๕ องศาเซลเซียส

## ๑.๔ ลักษณะของดิน

ลักษณะดิน ดินค่อนข้างเป็นทรายที่ลุ่ม มีเนื้อที่ประมาณ ๗,๕๕๐ ไร่ หรือร้อยละ ๔๒.๗๓ ของเนื้อที่ตำบล ประกอบด้วยกลุ่มชุดดินที่ ๑๘ และ ๒๒ สภาพพื้นที่เป็นที่ราบเรียบถึงลูกคลื่นลอนลาดเล็กน้อย ความลาดชัน ๐-๒ เปอร์เซ็นต์ การระบายน้ำของดินดีปานกลาง ถึงค่อนข้างเร็ว ความอุดมสมบูรณ์ของดินต่ำ ความจุในการแลกเปลี่ยนประจุบวกต่ำ ความอึดตัวด้วยต่างต่ำ เนื้อดินบนเป็นดินร่วนปนทราย ถึงดินร่วนเหนียวปนทราย ปฏิกริยาดินเป็นกรดจัดถึงปานกลาง (pH ๕.๕ - ๗.๐ ) และดินค่อนข้างเป็นทรายที่ดิน มีเนื้อที่ ประมาณ ๑,๕๑๑ ไร่ หรือร้อยละ ๘.๕๕ ของเนื้อที่ตำบล

## ๑.๕ ลักษณะของแหล่งน้ำ

โดยทั่วไปเป็นที่ราบริมน้ำมีพื้นที่สูงแห้งแล้ง ส่วนตรงกลางของพื้นที่จะสูงกว่าที่อื่นแล้วลาดลงสู่ลำน้ำ (เหมือนกระทะคว่ำ) และมีลำห้วยไหลผ่าน จำนวน ๒ สาย คือ

๑. ลำห้วยวะ ที่มีต้นกำเนิดมาจากเทือกเขาพนมดงรัก เขตอำเภอภูสิงห์ไหลผ่านมาเรื่อยๆ ผ่านตำบลตุม อำเภอปรางค์กู๋ ตำบลผักไหม ตำบลกล้วยกว้าง และไหลลงสู่ห้วยสำราญต่อไป

๒. ลำห้วยทับทัน ที่มีต้นกำเนิดมาจากเทือกเขาพนมดงรัก เขตอำเภอสังขะ จังหวัดสุรินทร์ ไหลผ่านมาเรื่อยๆ ผ่านตำบลสวาย อำเภอปรางค์กู๋ ตำบลผักไหม ตำบลจางแสนไชย ตำบลเมืองหลวง และไหลลงสู่ลำน้ำมูลต่อไป

## ๑.๕ ลักษณะของไม้และป่าไม้

ป่าไม้ในตำบลผักไหม มีเนื้อที่ประมาณ ๑,๓๔๗ ไร่ หรือร้อยละ ๘.๑๓ ของเนื้อที่ตำบล หรือเป็นป่าผลัดใบรอสภาพพื้นฟูและป่าผลัดใบสมบูรณ์ ได้แก่ ป่าชุมชนตำบลผักไหม และป่าสงวนแห่งชาติ ซึ่งมีเนื้อที่ประมาณ ๕,๖๐๘ ไร่ หรือร้อยละ ๓๑.๗๑ ของเนื้อที่ตำบลผักไหม

## ๒. ด้านการเมือง/การปกครอง

### ๒.๑ เขตการปกครอง

จำนวนหมู่บ้านในเขตการปกครองของตำบลผักไหม มีทั้งหมด ๑๗ หมู่บ้าน และอยู่ในเขตองค์การบริหารส่วนตำบลผักไหม เต็มพื้นที่ทั้ง ๑๗ หมู่บ้าน

หมู่ที่	ชื่อหมู่บ้าน	ชื่อผู้นำหมู่บ้าน (ข้อมูล ณ เดือนสิงหาคม พ.ศ. ๒๕๖๔)
๑	บ้านสิงไคร	นายวัลลภ วิเศษชาติ ตำแหน่ง ผู้ใหญ่บ้าน
๒	บ้านผักไหมน้อย	นางรัชฎาภรณ์ วงศ์ภักดี ตำแหน่ง ผู้ใหญ่บ้าน
๓	บ้านดู่	นายสุรพล สมบัติวงศ์ ตำแหน่ง ผู้ใหญ่บ้าน
๔	บ้านผักไหมใหญ่	นายอรุณ สมบัติวงศ์ ตำแหน่ง ผู้ใหญ่บ้าน
๕	บ้านหาด	นายสุรัตน์ ผักไหม ตำแหน่ง ผู้ใหญ่บ้าน
๖	บ้านกระสังข์	นายที กระสังข์ ตำแหน่ง กำนันตำบลผักไหม
๗	บ้านนาทุ่ง	นายสามารถ วงศ์ภักดี ตำแหน่ง ผู้ใหญ่บ้าน
๘	บ้านตาทอง	นายศุภฤกษ์ฤทธิ์ มังษะชาติ ตำแหน่ง ผู้ใหญ่บ้าน
๙	บ้านไสน้อย	นายผดุง จูฑารักษ์ ตำแหน่ง ผู้ใหญ่บ้าน
๑๐	บ้านชาด	นายสุวิทย์ สมบัติวงศ์ ตำแหน่ง ผู้ใหญ่บ้าน
๑๑	บ้านกระเต็ล	นายสุตนันท์ นาคนวล ตำแหน่ง ผู้ใหญ่บ้าน
๑๒	บ้านห้องน้อย	นายสุจินต์ วิเศษชาติ ตำแหน่ง ผู้ใหญ่บ้าน
๑๓	บ้านห้วยชันพัฒนา	นายนพรัตน์ สมบัติวงศ์ ตำแหน่ง ผู้ใหญ่บ้าน
๑๔	บ้านหนองลุง	นายต๋อย วงศ์ภักดี ตำแหน่ง ผู้ใหญ่บ้าน
๑๕	บ้านไพรพะเนา	นายยุทธนา หาดคำ ตำแหน่ง ผู้ใหญ่บ้าน
๑๖	บ้านนาทุ่งเหนือ	นายไพร เข้มทอง ตำแหน่ง ผู้ใหญ่บ้าน
๑๗	บ้านโคกสำโรง	นายสิทธิโชค พงษ์วัน ตำแหน่ง ผู้ใหญ่บ้าน

## ๒.๒ การเลือกตั้ง

เขตตำบลผักไหม มีผู้มีสิทธิเลือกตั้งในบัญชีรายชื่อ จำนวน ๕,๕๙๐ คน แยกเป็น

➔ ชาย ๒,๗๘๘ คน หญิง ๒,๘๐๒ มีหน่วยเลือกตั้ง ทั้งหมด ๑๗ เขต ดังนี้

- (๑) เขตเลือกตั้งที่ ๑ : ศาลาประชาคมบ้านสิงไคร (ม.๑)
- (๒) เขตเลือกตั้งที่ ๒ : ศาลาประชาคมบ้านผักไหมน้อย (ม.๒)
- (๓) เขตเลือกตั้งที่ ๓ : ศาลาประชาคมบ้านดู่ (ม.๓)
- (๔) เขตเลือกตั้งที่ ๔ : ศาลาประชาคมบ้านผักไหมใหญ่ (ม.๔)
- (๕) เขตเลือกตั้งที่ ๕ : ศาลาวัดบ้านหาด (ม.๕)
- (๖) เขตเลือกตั้งที่ ๖ : ศาลาประชาคมบ้านกระสังข์ (ม.๖)
- (๗) เขตเลือกตั้งที่ ๗ : ศาลาประชาคมบ้านนาทุ่ง (ม.๗)
- (๘) เขตเลือกตั้งที่ ๘ : ศาลาประชาคมบ้านตาทอง (ม.๘)
- (๙) เขตเลือกตั้งที่ ๙ : ศาลาประชาคมบ้านไสน้อย (ม.๙)
- (๑๐) เขตเลือกตั้งที่ ๑๐ : ศาลาประชาคมบ้านชาด (ม.๑๐)
- (๑๑) เขตเลือกตั้งที่ ๑๑ : ศาลาประชาคมบ้านกระเต็ล (ม.๑๑)
- (๑๒) เขตเลือกตั้งที่ ๑๒ : ศาลาประชาคมบ้านห้องน้อย (ม.๑๒)
- (๑๓) เขตเลือกตั้งที่ ๑๓ : ศาลาประชาคมบ้านห้วยชันพัฒนา (ม.๑๓)
- (๑๔) เขตเลือกตั้งที่ ๑๔ : ศาลาประชาคมบ้านหนองลุง (ม.๑๔)
- (๑๕) เขตเลือกตั้งที่ ๑๕ : ศาลาประชาคมบ้านไพรพะเนา (ม.๑๕)
- (๑๖) เขตเลือกตั้งที่ ๑๖ : ศาลาวัดบ้านนาทุ่ง (ม.๑๖)
- (๑๗) เขตเลือกตั้งที่ ๑๗ : ศาลาประชาคมบ้านโคกสำโรง (ม.๑๗)

### ๓. ประชากร

#### ๓.๑ ข้อมูลเกี่ยวกับจำนวนประชากร

##### ประชากร

จำนวนประชากรของตำบลผักไหม มีจำนวนทั้งสิ้น ๗,๒๐๒ คน แยกเป็นประชากรชาย ๓,๖๑๖ คน ประชากรหญิง ๓,๕๘๖ คน จำนวนครัวเรือน มีทั้งหมด ๑,๕๔๗ ครัวเรือน

หมู่ที่	บ้าน	จำนวนประชากร		รวม	จำนวนครัวเรือน	หมายเหตุ
		ชาย	หญิง			
๑	บ้านสิงไคร	๑๙๕	๒๑๘	๔๑๓	๘๓	- ข้อมูลประชากรและจำนวนครัวเรือน ได้มาจากทะเบียนราษฎร์ อำเภอห้วยทับทัน จังหวัดศรีสะเกษ ณ เดือนสิงหาคม พ.ศ. ๒๕๖๔
๒	บ้านผักไหมน้อย	๑๑๗	๑๐๑	๒๑๘	๖๔	
๓	บ้านคู	๙๖	๙๓	๑๘๙	๕๓	
๔	บ้านผักไหมใหญ่	๒๘๐	๒๖๒	๕๔๒	๑๒๗	
๕	บ้านหาด	๒๖๔	๒๙๑	๕๕๕	๑๓๓	
๖	บ้านกระสังข์	๔๔๑	๕๐๔	๙๔๕	๑๙๕	
๗	บ้านนาทุ่ง	๓๖๗	๓๕๒	๗๑๙	๑๕๔	
๘	บ้านตาทอง	๙๒	๙๑	๑๘๓	๓๗	
๙	บ้านไอน้อย	๑๒๑	๙๖	๒๑๗	๕๕	
๑๐	บ้านชาด	๑๖๗	๑๑๙	๒๘๖	๔๘	
๑๑	บ้านกระเต็ล	๓๓๑	๓๓๙	๖๗๐	๑๓๗	
๑๒	บ้านห้องน้อย	๒๕๕	๒๘๐	๕๓๕	๑๐๕	
๑๓	บ้านห้วยชันพัฒนา	๑๑๔	๑๒๓	๒๓๗	๔๖	
๑๔	บ้านหนองลุง	๑๙๔	๑๘๓	๓๗๗	๗๓	
๑๕	บ้านไพรพะเนาว์	๑๓๐	๑๓๐	๒๖๐	๖๗	
๑๖	บ้านนาทุ่งเหนือ	๓๕๕	๓๑๔	๖๖๙	๑๓๐	
๑๗	บ้านโคกสำโรง	๙๗	๙๐	๑๘๗	๔๐	
รวม		๓,๖๑๖	๓,๕๘๖	๗,๒๐๒	๑,๕๔๗	

#### ๓.๒ ช่วงอายุและจำนวนประชากร

จำนวนประชากรของตำบลผักไหม แยกตามช่วงอายุ ได้ดังนี้

ลำดับที่	ช่วงอายุ	จำนวนประชากร(คน)		รวม	หมายเหตุ
		ชาย	หญิง		
๑	จำนวนประชากรเยาวชน (อายุต่ำกว่า ๑๘ ปี)	๘๓๘	๗๙๔	๑,๖๓๒	- ข้อมูลจากทะเบียนราษฎร์ อำเภอห้วยทับทัน
๒	จำนวนประชากร (อายุ ๑๘ - ๕๙ ปี)	๒,๒๔๖	๒,๑๗๔	๔,๔๒๐	จังหวัดศรีสะเกษ ณ เดือนสิงหาคม พ.ศ. ๒๕๖๔
๓	จำนวนประชากรผู้สูงอายุ (อายุตั้งแต่ ๖๐ปีขึ้นไป)	๕๓๒	๖๑๘	๑,๑๕๐	
รวม		๓,๖๑๖	๓,๕๘๖	๗,๒๐๒	

ที่	หมู่บ้าน	จำนวนประชากรขององค์การบริหารส่วนตำบลฝักไหม (เปรียบเทียบย้อนหลัง ๓ ปี)							
		พ.ศ.๒๕๖๑		พ.ศ.๒๕๖๒		พ.ศ.๒๕๖๓		พ.ศ.๒๕๖๔	
		ชาย (คน)	หญิง (คน)	ชาย (คน)	หญิง (คน)	ชาย (คน)	หญิง (คน)	ชาย (คน)	หญิง (คน)
๑	บ้านสิงไคร	๒๐๑	๒๑๔	๑๙๕	๒๑๕	๑๙๖	๒๑๗	๑๙๕	๒๑๘
๒	บ้านฝักไหมน้อย	๑๒๖	๑๐๑	๑๒๑	๑๐๒	๑๑๙	๑๐๒	๑๑๗	๑๐๑
๓	บ้านคู	๙๕	๙๘	๙๕	๙๔	๙๕	๙๕	๙๖	๙๓
๔	บ้านฝักไหมใหญ่	๒๘๔	๒๗๑	๒๘๔	๒๗๐	๒๗๙	๒๖๘	๒๘๐	๒๖๒
๕	บ้านหาด	๒๕๙	๒๙๗	๒๕๙	๒๙๕	๒๖๑	๒๙๕	๒๖๔	๒๙๑
๖	บ้านกระสังข์	๔๓๖	๕๐๘	๔๓๙	๕๐๕	๔๓๖	๕๐๒	๔๔๑	๕๐๔
๗	บ้านนาทุ่ง	๓๗๔	๓๕๒	๓๗๖	๓๕๒	๓๗๔	๓๕๑	๓๖๗	๓๕๒
๘	บ้านตาทอง	๘๙	๙๒	๙๑	๙๒	๙๒	๙๓	๙๒	๙๑
๙	บ้านไอน้อย	๑๑๖	๙๖	๑๑๕	๙๕	๑๑๘	๙๖	๑๒๑	๙๖
๑๐	บ้านชาด	๑๖๖	๑๑๙	๑๖๐	๑๒๐	๑๖๑	๑๑๖	๑๖๗	๑๑๙
๑๑	บ้านกระเต็ล	๓๒๕	๓๓๔	๓๒๖	๓๓๕	๓๓๐	๓๓๕	๓๓๑	๓๓๙
๑๒	บ้านห้องน้อย	๒๕๔	๒๗๖	๒๕๕	๒๗๖	๒๕๕	๒๗๓	๒๕๕	๒๘๐
๑๓	บ้านห้วยชันพัฒนา	๑๑๔	๑๒๕	๑๑๔	๑๒๘	๑๑๔	๑๒๔	๑๑๔	๑๒๓
๑๔	บ้านหนองลุง	๑๘๗	๑๘๑	๑๙๒	๑๙๐	๑๘๙	๑๘๑	๑๙๔	๑๘๓
๑๕	บ้านไพรพะเนาว์	๑๓๑	๑๒๔	๑๓๒	๑๒๕	๑๓๑	๑๒๖	๑๓๐	๑๓๐
๑๖	บ้านนาทุ่งเหนือ	๓๕๔	๓๑๒	๓๕๓	๓๑๐	๓๕๓	๓๑๕	๓๕๕	๓๑๔
๑๗	บ้านโคกสำโรง	๙๑	๘๙	๙๐	๘๘	๙๑	๘๘	๙๗	๙๐
รวม		๓,๖๐๒	๓,๕๘๙	๓,๕๙๗	๓,๕๘๒	๓,๕๙๔	๓,๕๗๗	๓,๖๑๖	๓,๕๘๖
		๗,๑๙๑		๗,๑๗๙		๗,๑๗๑		๗,๒๐๒	

จำนวนครัวเรือนและประชากร จำนวน ๑๗ หมู่บ้าน (การคาดการณ์ในอนาคต)					
หมู่ที่	ชื่อหมู่บ้าน	จำนวนครัวเรือน (หลัง)	ชาย (คน)	หญิง (คน)	รวม (คน)
๑	บ้านสิงไคร	๘๔	๑๙๕	๒๑๘	๔๑๓
๒	บ้านผักไหมน้อย	๖๕	๑๑๗	๑๐๑	๒๑๘
๓	บ้านคู	๕๓	๙๖	๙๓	๑๘๙
๔	บ้านผักไหมใหญ่	๑๒๘	๒๘๐	๒๖๔	๕๔๔
๕	บ้านหาด	๑๓๕	๒๖๔	๒๙๑	๕๕๕
๖	บ้านกระสังข์	๑๙๘	๔๔๓	๕๐๔	๙๔๗
๗	บ้านนาทุ่ง	๑๕๕	๓๖๗	๓๕๔	๗๒๑
๘	บ้านตาทอง	๓๗	๙๒	๙๑	๑๘๓
๙	บ้านไฮน้อย	๕๕	๑๒๑	๙๖	๒๑๗
๑๐	บ้านขาด	๕๐	๑๖๗	๑๑๙	๒๘๖
๑๑	บ้านกระเต็ล	๑๓๖	๓๓๓	๓๓๙	๖๗๒
๑๒	บ้านห้องน้อย	๑๐๖	๒๕๕	๒๘๒	๕๓๗
๑๓	บ้านห้วยชันพัฒนา	๔๖	๑๑๔	๑๒๓	๒๓๗
๑๔	บ้านหนองลุง	๗๕	๑๙๔	๑๘๓	๓๗๗
๑๕	บ้านไพรพะเนา	๖๘	๑๓๐	๑๓๐	๒๖๐
๑๖	บ้านนาทุ่งเหนือ	๑๓๑	๓๕๗	๓๑๔	๖๗๑
๑๗	บ้านโคกสำโรง	๔๑	๙๗	๙๐	๑๘๗
รวมทั้งสิ้น		๑,๕๖๓	๓,๖๒๒	๓,๕๙๒	๗,๒๑๔
สรุปการคาดการณ์ในอนาคต		เพิ่มขึ้น	เพิ่มขึ้น	เพิ่มขึ้น	เพิ่มขึ้น

## ๔. สภาพทางสังคม

### ๔.๑ การศึกษา

**สถานศึกษา** ในเขตองค์การบริหารส่วนตำบลฝักไหมประกอบด้วย ดังนี้

๑. ศูนย์พัฒนาเด็กก่อนเกณฑ์ จำนวน ๗ แห่ง
๒. โรงเรียนประถมจำนวน ๔ แห่ง
๓. โรงเรียนขยายโอกาส จำนวน ๑ แห่ง
๔. โรงเรียนมัธยม จำนวน ๑ แห่ง

องค์การบริหารส่วนตำบลฝักไหม มีสถานศึกษา/แหล่งที่ให้ความรู้กับ เด็ก นักเรียน จำนวน ๑๑ แห่ง ดังนี้ (ข้อมูล ณ วันที่ ๑๐ มิถุนายน ๒๕๖๔)

๑. โรงเรียนบ้านตาทอง เปิดสอนระดับชั้น (ป.๑-ป.๖) จำนวนนักเรียน ๒๒๖ คน
๒. โรงเรียนบ้านนาทุ่ง เปิดสอนระดับชั้นประถมศึกษา (ป.๑-ป.๖) และมัธยมศึกษาตอนต้น (ขยายโอกาส) จำนวนนักเรียน ๑๖๙ คน
๓. โรงเรียนบ้านกระเตล เปิดสอนระดับชั้นประถมศึกษา (ป.๑-ป.๖) จำนวนนักเรียน ๑๒๗ คน
๔. โรงเรียนบ้านกระสังข์ เปิดสอนระดับชั้นประถมศึกษา (ป.๑-ป.๖) จำนวนนักเรียน ๘๓ คน
๕. ศูนย์พัฒนาเด็กเล็ก อบต.ฝักไหม ตั้งอยู่หมู่ที่ ๕ จำนวนนักเรียน ๓๕ คน
๖. ศูนย์พัฒนาเด็กเล็กวัดบ้านขาด-ห้องน้อย ตั้งอยู่หมู่ที่ ๑๒ จำนวนนักเรียน ๑๙ คน
๗. ศูนย์พัฒนาเด็กเล็กวัดบ้านกระสังข์ ตั้งอยู่หมู่ที่ ๖ จำนวนนักเรียน ๒๕ คน
๘. ศูนย์พัฒนาเด็กเล็กบ้านนาทุ่ง ตั้งอยู่หมู่ที่ ๗ จำนวนนักเรียน ๑๖ คน
๙. ศูนย์พัฒนาเด็กเล็กบ้านหนองลุง ตั้งอยู่หมู่ที่ ๑๔ จำนวนนักเรียน ๑๑ คน
๑๐. ศูนย์พัฒนาเด็กเล็กบ้านฝักไหมใหญ่ ตั้งอยู่หมู่ที่ ๔ จำนวนนักเรียน ๑๔ คน
๑๑. ศูนย์พัฒนาเด็กเล็กบ้านกระเตล ตั้งอยู่หมู่ที่ ๑๑ จำนวนนักเรียน ๒๑ คน

### ๔.๒ สาธารณสุข

องค์การบริหารส่วนตำบลฝักไหม มีหน่วยพยาบาลที่ให้บริการประชาชนในเรื่องของการรักษาพยาบาล จำนวน ๒ แห่ง ดังนี้

๑. โรงพยาบาลส่งเสริมสุขภาพตำบลบ้านฝักไหม มีบุคลากร จำนวน ๔ อัตรา
๒. โรงพยาบาลส่งเสริมสุขภาพตำบลบ้านห้องน้อย มีบุคลากร จำนวน ๕ อัตรา

๑. โรงพยาบาลส่งเสริมสุขภาพตำบลบ้านฝักไหมใหญ่ ตั้งอยู่ที่ บ้านฝักไหมใหญ่ หมู่ที่ ๔ มีหมู่บ้านในเขตบริการ จำนวน ๙ หมู่บ้าน ได้แก่ บ้านฝักไหมใหญ่ บ้านฝักไหมน้อย บ้านดู่ บ้านไอน้อย บ้านหาด บ้านตาทอง บ้านไพรพะเนา บ้านสิงไคร และบ้านโคกสำโรง

๒. โรงพยาบาลส่งเสริมสุขภาพตำบลบ้านห้องน้อย ตั้งอยู่ที่บ้านห้องน้อย หมู่ที่ ๑๒ มีหมู่บ้านในเขตบริการ จำนวน ๘ หมู่บ้าน ได้แก่ บ้านห้องน้อย บ้านขาด บ้านกระสังข์ บ้านห้วยชันพัฒนา บ้านหนองลุง บ้านกระเตล บ้านนาทุ่ง และบ้านนาทุ่งเหนือ๔.๓ อาชญากรรม

สถิติความผิดในคดีอาญาของตำบลฝักไหม สามารถแบ่งประเภทความผิดออกเป็น ๔ ประเภท ดังนี้

ลำดับที่	ประเภทความผิด	รับแจ้ง(คดี)	จับได้(คดี)	หมายเหตุ
๑	ความผิดเกี่ยวกับชีวิต ร่างกาย และเพศ	๔	๓	ข้อมูลจากสถานี
๒	ความผิดเกี่ยวกับทรัพย์สิน	๓	๓	ตำรวจภูธรอำเภอ
๓	ฐานความผิดพิเศษ	๐	๐	ห้วยทับทัน จังหวัด
		จับกุม(ราย)	ผู้ต้องหา(คน)	ศรีสะเกษ
๔	คดีความผิดที่รัฐเป็นผู้เสียหาย	๒๐	๒๓	

#### ๔.๔ ยาเสพติด

ปัญหายาเสพติดในพื้นที่ตำบลผักไหมมีการแพร่ระบาดบ้างเล็กน้อย เนื่องจากในพื้นที่ตำบลผักไหมมีเจ้าหน้าที่ตำรวจออกตรวจตรา ทำให้ผู้ค้าและผู้เสพยังเกรงกลัวต่อการกระทำผิด ทั้งองค์การบริหารส่วนตำบลผักไหม ได้ให้ความสำคัญในการป้องกันและระงับเหตุให้เยาวชนห่างไกลจากยาเสพติด รู้ถึงโทษพิษภัยของยาเสพติด และรู้จักใช้เวลาว่างให้เป็นประโยชน์

ลำดับที่	ประเภทความผิด	จับกุม (ราย)	ผู้ต้องหา (คน)	หมายเหตุ
๑	ผลิต	๐	๐	ข้อมูลจากสถานีตำรวจภูธรอำเภอห้วยทับทัน จังหวัดศรีสะเกษ
๒	นำเข้า	๐	๐	
๓	ส่งออก	๐	๐	
๔	จำหน่าย	๑	๑	
๕	ครอบครองเพื่อจำหน่าย	๐	๐	
๖	ครอบครอง	๐	๐	
๗	เสพยาเสพติด	๓	๓	
๘	อื่น ๆ	๐	๐	
รวม		๔	๔	

#### ๔.๕ การสังคมสงเคราะห์

การสังคมสงเคราะห์ขององค์การบริหารส่วนตำบลผักไหม เป็นการดำเนินงานให้เกิดการบริการที่ดีแก่ประชาชน โดยเฉพาะกลุ่มบุคคลที่มีปัญหาความเดือดร้อนและต้องการความช่วยเหลือ ได้มีโอกาสพบสภาพความเป็นอยู่ที่ดีขึ้น ได้รับสวัสดิการในชีวิตอย่างเพียงพอ เป็นการวางแผนป้องกันแก้ไขปัญหาระยะยาวและมุ่งส่งเสริมให้บุคคล/กลุ่มบุคคล ชุมชนมีการพัฒนาคุณภาพชีวิตที่ดีขึ้น ในตำบลผักไหมมีผู้ที่ต้องการได้รับการสังคมสงเคราะห์ ดังนี้

- (๑) ผู้สูงอายุ ๑,๐๘๔ คน
- (๒) ผู้พิการ ๒๑๐ คน
- (๓) ผู้ป่วยเอดส์ ๔ คน
- (๔) คนยากจน (ไม่ผ่านเกณฑ์ จปฐ.) ๔ คน

## ๕. ระบบบริการพื้นฐาน

ในเขตองค์การบริหารส่วนตำบล มีระบบบริการพื้นฐาน ดังนี้

### ๕.๑ การคมนาคมขนส่ง (ทางบก)

นอกจากถนนภายในหมู่บ้านแล้วเส้นทางในการเดินทางและการขนส่งโดยมีเส้นทางสำคัญ จำนวน ๒๔ สายหลัก ได้แก่

๑. ถนน บ้านหาด - ห้วยทับทัน ระยะทาง ๑๓ กิโลเมตร (P๑)
๒. ถนน บ้านไอน้อย - บ้านผักไหมใหญ่ - บ้านหาด - บ้านห้วยชัน ระยะทาง ๑๐ กิโลเมตร(P๒)
๓. ถนน ไอน้อย - ผักไหมน้อย - ตาทอง - สิงไคร - บ้านห้องน้อย ระยะทาง ๗ กิโลเมตร(P๓)
๔. ถนนบ้านผักไหมใหญ่ - บ้านดู่ - บ้านไพรพะเนาว์ - สิงไคร - บ้านกระสังข์ ระยะทาง ๖ กิโลเมตร (P๔)
๕. ถนนบ้านกระเตล - บ้านหนองลูง - บ้านห้องน้อย - บ้านนาทุ่ง - เขตตำบลจาง ฯ ระยะทาง ๕ กิโลเมตร (P๕)
๖. ถนนบ้านบ้านขาด - บ้านกระสังข์ ระยะทาง ๑.๕๐๗ กิโลเมตร รหัสสายทาง ศก.ถ. ๑๑๒ - ๐๔
๗. ถนนบ้านขาด - บ้านทุ่ง ระยะทาง ๑.๑๘๐ กิโลเมตร รหัสสายทาง ศก.ถ. ๑๑๒ - ๐๓
๘. ถนนบ้านไพรพะเนาว์ - บ้านตาทอง ระยะทาง ๑ กิโลเมตร ( P๘)
๙. ถนนบ้านกระสังข์ - บ้านโคกสำโรง ระยะทาง ๑ กิโลเมตร (P๙)
๑๐. ถนนบ้านผักไหมใหญ่ - บ้านกุดกว้าง ระยะทาง ๑ กิโลเมตร (P๑๐)
๑๑. ถนนบ้านสิงไคร - บ้านโคกสำโรง ระยะทาง ๒ กิโลเมตร (P๑๑)
๑๒. ถนนบ้านดู่ - ถึงเขต บ้านฟ้าผ่าตำบลจางแสนไชย ระยะทาง ๒ กิโลเมตร (P๑๒)
๑๓. ถนนบ้านห้องน้อย - บ้านนาทุ่ง ระยะทาง ๐.๘ กิโลเมตร (P๑๓)
๑๔. ถนนบ้านขาด - เขตบ้านหนองแสนไชย ตำบลจางฯ ระยะทาง ๑.๒ กิโลเมตร (P๑๔)
๑๕. ถนนบ้านกระสังข์ - เขตบ้านพลอง ตำบลสวาย ระยะทาง ๐.๙ กิโลเมตร (P๑๕)
๑๖. ถนนบ้านกระเตล - เขตบ้านแสนแก้ว ตำบลสวาย ระยะทาง ๐.๙ กิโลเมตร (P๑๖)
๑๗. ถนนบ้านตาทอง - บ้านสิงไคร ระยะทาง ๑.๖๕๙ กิโลเมตร รหัสสายทาง ศก.ถ. ๑๑๒ - ๐๑
๑๘. ถนนบ้านสิงไคร - บ้านขาด ระยะทาง ๑.๗๐๔ กิโลเมตร รหัสสายทาง ศก.ถ. ๑๑๒ - ๐๒
๑๙. ถนนบ้านห้องน้อย - บ้านหนองลูง ระยะทาง ๑.๘๑๐ กิโลเมตร รหัสสายทาง ศก.ถ. ๑๑๒ - ๐๕
๒๐. ถนนบ้านไพรพะเนาว์ - บ้านสิงไคร ระยะทาง ๑.๔๐๘ กิโลเมตร รหัสสายทาง ศก.ถ. ๑๑๒ - ๐๖
๒๑. ถนนสายสี่แยกอุปพร. - บ้านดู่ ระยะทาง ๐.๗๒๖ กิโลเมตร รหัสสายทาง ศก.ถ. ๑๑๒ - ๐๗
๒๒. ถนนบ้านผักไหมน้อย - บ้านไอน้อย ระยะทาง ๑.๘๗๐ กิโลเมตร รหัสสายทาง ศก.ถ. ๑๑๒ - ๐๘
๒๓. ถนนบ้านไอน้อย - บ้านผักไหมใหญ่ ระยะทาง ๑.๓๑๑ กิโลเมตร รหัสสายทาง ศก.ถ. ๑๑๒ - ๐๙
๒๔. ถนนบ้านผักไหมใหญ่ - บ้านผักไหมน้อย ระยะทาง ๑.๔๐๕ กิโลเมตร รหัสสายทาง ศก.ถ. ๑๑๒ - ๑๐

### ๕.๒ การไฟฟ้า

ปัจจุบันในเขตองค์การบริหารส่วนตำบลผักไหม มีไฟฟ้าใช้ ดังนี้

- มีกระแสไฟฟ้าทุกหมู่บ้าน จำนวน ๑๗ หมู่บ้าน แต่ไม่เพียงพอ เนื่องจากมีการตั้งบ้านเรือนขึ้นใหม่ ขยายพื้นที่ออกจากแนวเสาไฟฟ้าเดิม

(๑) จำนวนครัวเรือนที่ใช้ไฟฟ้า ๑,๕๔๗ หลังคาเรือน

(๒) ไฟฟ้าสาธารณะ จำนวน ๑๗ จุด



### ๕.๓ การประปา

การประปา องค์การบริหารส่วนตำบลผักไหม มีกิจการประปาเป็นขององค์การบริหารส่วนตำบลเอง ดังนี้

(๑) จำนวนครัวเรือนที่ใช้น้ำประปา ๑,๕๐๐ หลังคาเรือน

หมู่ที่	ชื่อหมู่บ้าน	จำนวนครัวเรือนทั้งหมด (ครัวเรือน)	จำนวนครัวเรือนที่ใช้น้ำประปา (ครัวเรือน)	หมายเหตุ
๑	บ้านสิงไคร	๘๑	๘๑	หมู่บ้านบริหารจัดการเอง
๒	บ้านผักไหมน้อย	๕๕	๕๕	ใช้ประปาหมู่ที่ ๒ , ๓
๓	บ้านดู่	๕๒	๓๑	ใช้ประปาหมู่ที่ ๒ , ๓
๔	บ้านผักไหมใหญ่	๑๕๐	๑๕๐	อบต.บริหารจัดการ
๕	บ้านหาด	๑๓๘	๑๓๘	อบต.บริหารจัดการ
๖	บ้านกระสังข์	๑๙๑	๑๙๑	อบต.บริหารจัดการ
๗	บ้านนาทุ่ง	๑๕๔	๑๔๗	หมู่บ้านบริหารจัดการเอง
๘	บ้านตาทอง	๓๘	๓๘	หมู่บ้านบริหารจัดการเอง
๙	บ้านไอน้อย	๕๕	๕๓	หมู่บ้านบริหารจัดการเอง
๑๐	บ้านชาด	๔๘	๓๖	ใช้ประปาหมู่ที่ ๑๐ , ๑๒
๑๑	บ้านกระเตล	๑๓๕	๑๓๓	หมู่บ้านบริหารจัดการเอง
๑๒	บ้านห้องน้อย	๑๐๒	๑๐๐	ใช้ประปาหมู่ที่ ๑๐ , ๑๒
๑๓	บ้านห้วยชันพัฒนา	๔๕	๔๓	อบต.บริหารจัดการ
๑๔	บ้านหนองลุง	๗๒	๗๐	หมู่บ้านบริหารจัดการเอง
๑๕	บ้านไพรพะเนา	๖๖	๖๕	หมู่บ้านบริหารจัดการเอง
๑๖	บ้านนาทุ่งเหนือ	๑๒๗	๑๒๒	ใช้ประปา ร่วมกับ หมู่ที่ ๗
๑๗	บ้านโคกสำโรง	๔๗	๔๗	อบต.บริหารจัดการ
รวม		๑,๕๑๔	๑,๕๐๐	

### ๕.๔ โทรศัพท์

ปัจจุบันในพื้นที่องค์การบริหารส่วนตำบลผักไหม ไม่มีโทรศัพท์สาธารณะ เนื่องจากประชาชนได้นิยมใช้โทรศัพท์ส่วนบุคคลแทน ซึ่งสามารถติดต่อสื่อสารได้รวดเร็ว และสามารถใช้อินเตอร์เน็ตได้ เช่น โทรศัพท์มือถือ สำหรับสถานที่ราชการ ยังคงใช้ระบบโทรศัพท์พื้นฐานในการติดต่อสื่อสาร

### ๕.๕ ระบบโลจิสติกส์ (Logistics) หรือการขนส่ง

ในพื้นที่ตำบลผักไหม ไม่มีบริษัทขนส่ง ในการขนส่งส่วนมากจะเป็นการขนส่งพืชผลทางการเกษตร โดยรถรับจ้างและรถส่วนตัว ซึ่งได้แก่ รถบรรทุก รถพ่วง รถกระบะ สำหรับการส่งของพัสดุจะไปส่งที่ไปรษณีย์ประจำอำเภอ ซึ่งมี จำนวน ๑ แห่ง ให้บริการ เวลา ๐๘.๐๐ - ๑๖.๐๐ น. ในวันจันทร์ - เสาร์ (วันเสาร์ครึ่งวัน) หยุดวันอาทิตย์ ให้บริการทุกๆ ชั่วโมง และทุกวัน

(๑) มีที่ทำการไปรษณีย์ จำนวน ๑ แห่ง ให้บริการ เวลา ๐๘.๓๐ - ๑๖.๓๐ น. ในวันจันทร์ - ศุกร์ ตั้งอยู่ที่บ้านหาด หมู่ที่ ๕ ตำบลผักไหม อำเภอห้วยทับทัน จังหวัดศรีสะเกษ

## ๖. ระบบเศรษฐกิจ

### ๖.๑ การเกษตร

ตำบลผักไหมมีพื้นที่ทั้งหมด ๑๗,๖๕๖ ไร่ แบ่งเป็น

- ๑) พื้นที่อยู่อาศัย มีเนื้อที่ประมาณ ๙๔๒ ไร่ หรือร้อยละ ๕.๓๓
- ๒) พื้นที่เกษตรกรรม มีเนื้อที่ประมาณ ๑๔,๖๕๐ ไร่ หรือร้อยละ ๘๒.๘๓
- ๓) พื้นที่ป่าไม้ มีเนื้อที่ประมาณ ๑,๔๓๗ ไร่ หรือร้อยละ ๘.๑๓
- ๓) พื้นที่แหล่งน้ำ มีเนื้อที่ประมาณ ๕๗๒ ไร่ หรือร้อยละ ๓.๒๓
- ๔) พื้นที่อื่นๆ มีเนื้อที่ประมาณ ๘๕ ไร่ หรือร้อยละ ๐.๔๘

การใช้ดินของตำบลผักไหม ในการทำการเกษตรจะแบ่งพื้นที่การใช้ที่ดินตามลักษณะของกลุ่มชุดดินที่มีอยู่ในตำบล สามารถแยกพืชที่ปลูกออกได้ดังนี้

ที่	ชื่อพืช	พื้นที่ปลูก (ไร่)	คิดเป็น%ของพื้นที่ทั้งหมด	หมายเหตุ
๑	ข้าว	๑๒,๘๒๗	๗๘.๑๖	คิดจากพื้นที่ทั้งหมด ๑๔,๖๕๐ ไร่
๒	เกษตรผสมผสาน	๑๗	๐.๑๐	
๓	พืชไร่ผสม	๑๓๐	๐.๘๘	
๔	ยางพารา	๓๒๕	๑.๘๘	
๕	ยูคาลิปตัส	๒๙๗	๑.๖๘	
๖	มะม่วง	๒๓	๐.๑๓	
๗	อื่นๆ	๓๑	๐.๑๘	
รวม		๑๔,๖๕๐	๘๒.๘๓	

หมายเหตุ พื้นที่ที่เหลือ เป็นแหล่งน้ำ , ที่สาธารณะ , ที่ตั้งหมู่บ้าน, ที่ป่าสงวน

### ๖.๒ การประมง

การประมงในตำบลผักไหม ส่วนใหญ่จะนิยมเลี้ยง ปลาตุ๊ก และ กบ ลักษณะการเลี้ยงไว้บริโภคในครัวเรือนและจำหน่ายเป็นรายได้เสริม การเลี้ยงปลา จะมีการเลี้ยงแบบพื้นเมืองอยู่บ้าง โดยเฉพาะการเลี้ยงปลาตุ๊กและปลาอื่นๆ ตามธรรมชาติแต่มีอยู่ไม่มาก

### ๖.๓ การปศุสัตว์

การเลี้ยงสุกร เกษตรกรจะเลี้ยงแบบฟาร์มขนาดเล็ก ใช้ทุนไม่มากเลี้ยงไว้เพื่อจำหน่ายและ เพื่อบริโภคในชุมชน

การเลี้ยงไก่และเป็ด เกษตรกรจะเลี้ยงเป็นพันธุ์พื้นเมือง ลักษณะการเลี้ยงไว้บริโภคในครัวเรือนและจำหน่ายเป็นรายได้เสริม โดยจะปล่อยให้หากินตามธรรมชาติ

การเลี้ยงโคกระบือ เกษตรกรส่วนใหญ่จะเลี้ยงพันธุ์พื้นเมือง บางส่วนจะเลี้ยงโคลูกผสมพื้นเมืองกับอเมริกันบรามันท์ ส่วนมากจะเลี้ยงปล่อยหาอาหารกินตามธรรมชาติให้อาหารเสริมและเกลือแร่บ้าง จะมีบางส่วนที่เลี้ยงไว้เพื่อจำหน่ายและเพื่อบริโภคในชุมชน เกษตรกรจะเลี้ยงกระบือเพื่อจำหน่าย ซึ่งยังเหลืออยู่น้อย การเลี้ยงส่วนใหญ่จะปล่อยให้หากินตามธรรมชาติ

### ๖.๔ การบริการ

ร้านเสริมสวย                      จำนวน                      ๓                      แห่ง

### ๖.๕ การท่องเที่ยว

ในเขตพื้นที่องค์การบริหารส่วนตำบลฝักไหมไม่มีแหล่งท่องเที่ยว แต่ได้ส่งเสริมการท่องเที่ยวให้เกิดขึ้นในพื้นที่ เช่น การจัดงานประเพณีต่างๆ ส่งเสริมกิจกรรมของวัด ส่งเสริมการจัดตั้งศูนย์การเรียนรู้ชุมชน และส่งเสริมการท่องเที่ยวเชิงเกษตร

## ๖.๖ อุตสาหกรรม

ในเขตองค์การบริหารส่วนตำบลฝักไหม ไม่มีอุตสาหกรรม จากการจัดเวทีชุมชนและสอบถามตัวแทนกลุ่มและองค์กรในชุมชน ทำให้ได้ข้อมูลกลุ่มต่างๆ ในตำบลฝักไหม ดังนี้ กลุ่มเย็บผ้า กลุ่มทอเสื่อกก กลุ่มจักสาน และกลุ่มแปรรูปผลผลิตทางการเกษตร เป็นต้น

## ๖.๗ การพาณิชย์และกลุ่มอาชีพ

### (๑) การพาณิชย์

ธนาคาร	-	แห่ง	สถานีบริการน้ำมัน	๒	แห่ง
บริษัท	-	แห่ง	ศูนย์การค้า/ห้างสรรพสินค้า	-	แห่ง
ห้างหุ้นส่วนจำกัด	-	แห่ง	ตลาดสด	-	แห่ง
ร้านค้าต่างๆ	๗๔	แห่ง	โรงฆ่าสัตว์	-	แห่ง
ซูเปอร์มาเก็ต	-	แห่ง	อู่ซ่อมรถ	๗	แห่ง

### (๒) กลุ่มอาชีพ

การรวมกลุ่มของประชาชน จำนวนกลุ่มทุกประเภท ๖๒ กลุ่ม แยกประเภทกลุ่ม ดังนี้

๑. กลุ่มหญ้าคา บ้านกระเตล,บ้านห้วยชันพัฒนา
๒. กลุ่มทอเสื่อกก บ้านห้วยชันพัฒนา
๓. กลุ่มสถาบันการเงิน บ้านนาทุ่ง,บ้านกระสังข์,บ้านหนองลุง
๔. กองทุนสวัสดิการชุมชนตำบลฝักไหม
๕. กองทุนหลักประกันสุขภาพระดับท้องถิ่นหรือพื้นที่ตำบลฝักไหม
๖. ศูนย์ซ่อมสร้างตำบลฝักไหม
๗. กลุ่มเสริมสวยสตรีตำบลฝักไหม
๘. วิสาหกิจชุมชนศูนย์ส่งเสริมและผลิตเมล็ดพันธุ์ข้าวตำบลฝักไหม
๙. วิสาหกิจชุมชนกลุ่มแปรรูปข้าวตำบลฝักไหม
๑๐. กลุ่มเกษตรกรผู้เลี้ยงโค - กระบือ ในตำบลฝักไหม
๑๑. กลุ่มผู้เลี้ยงธนาคารโค - กระบือ พระราชทาน
๑๒. เกษตรกรรมวิถีพอเพียง ม.๗
๑๓. เลี้ยงโคขุนบ้านกระเตล ม.๑๓
๑๔. กลุ่มเลี้ยงโคบ้านกระสังข์ ม.๖
๑๕. กลุ่มเกษตรกรเพิ่มพูน ม.๗
๑๖. เกษตรกรรมยุคตีใหม่ ม.๗
๑๗. กลุ่มส่งเสริมอาชีพเพื่อความยั่งยืน ม.๖
๑๘. โคเนื้อสร้างอาชีพบ้านกระสังข์ ม.๖
๑๙. ธนาคารต้นไม้บ้านฝักไหมใหญ่ ม.๔
๒๐. เลี้ยงโคนาทุ่งเหนือ ม.๑๖
๒๑. เกษตรทฤษฎีใหม่ห้วยชันพัฒนา ม.๑๓
๒๒. กลุ่มเกษตรกรมนาชีวิต ม.๗
๒๓. กลุ่มโคเนื้อบ้านกระสังข์ ม.๖
๒๔. กองทุนธนาคารต้นไม้บ้านกระสังข์ ม.๖

๒๕. กลุ่มเลี้ยงโคบ้านผักไหมน้อย ม.๓  
 ๒๖. กองทุนธนาคารต้นไม้บ้านกระเต็ล ม.๑๑  
 ๒๗. กลุ่มเลี้ยงโคเนื้อห้วยชันพัฒนา ม.๑๓  
 ๒๘. กลุ่ม ๒ กองทุนธนาคารต้นไม้บ้านหาด ม.๕  
 ๒๙. กองทุนธนาคารต้นไม้บ้านนาทุ่งเหนือ ม.๑๖  
 ๓๐. กองทุนธนาคารต้นไม้บ้านตู๋ ม.๓  
 ๓๑. เลี้ยงสัตว์ตำบลผักไหม ม.๑๔  
 ๓๒. กองทุนธนาคารต้นไม้บ้านไฮน้อย ม.๙  
 ๓๓. กองทุนธนาคารต้นไม้บ้านสิงไคร ม.๑  
 ๓๔. แพนซีเกษตรอินทรีย์ ๔.๐  
 ๓๕. ไทยเกษตรชีพพลาย ม.๗  
 ๓๖. บ้านชาติ ม.๑๐  
 ๓๗. กลุ่มผลิตเห็ดอินทรีย์ศรีสะเกษ ม.๗  
 ๓๘. เกษตรอินทรีย์ศรีสะเกษ ม.๑  
 ๓๙. กลุ่มแปรรูปข้าวตำบลผักไหม ม.๑  
 ๔๐. กลุ่มสายใยรักบ้านนาทุ่ง  
 ๔๑. วิสาหกิจชุมชนกลุ่มตัดเย็บเสื้อผ้าบ้านห้องน้อย ม.๑๒  
 ๔๒. กลุ่มร้านค้าชุมชนหนองลู ม.๑๔  
 ๔๓. กลุ่มเกษตรทำนาพัฒนาชุมชนพึ่งตนเองไฮน้อย ม.๙  
 ๔๔. เกษตรอินทรีย์ชีวภาพอมิโนบาน กระเต็ล ม.๑๑  
 ๔๕. กลุ่มตัดเย็บ อบต. ผักไหม ม.๔  
 ๔๖. แม่บ้านเกษตรกรไฮน้อย ม.๙  
 ๔๗. เลี้ยงโคแม่พันธุ์บ้านห้องน้อย ม.๑๒  
 ๔๘. กลุ่มเสริมสวยสตรีตำบลผักไหม ม.๕  
 ๔๙. เครื่องจักรกลการเกษตรตำบลผักไหม ม.๕  
 ๕๐. ศูนย์ส่งเสริมและผลิตเมล็ดพันธุ์ข้าวชุมชนตำบลผักไหม ม.๗  
 ๕๑. กลุ่มออมทรัพย์เพื่อการผลิตบ้านหาด ม.๕  
 ๕๒. กลุ่มตัดเย็บเสื้อผ้าบ้านสิงไคร ม.๑  
 ๕๓. กลุ่มตัดเย็บเสื้อผ้าบ้านตู๋ ม.๓  
 ๕๔. กลุ่มร้านค้าชุมชนบ้านกระเต็ล ม.๑๑  
 ๕๕. กลุ่มสตรีเย็บผ้าบ้านห้วยชันพัฒนา ม.๑๓  
 ๕๖. กลุ่มเกษตรกรบ้านผักไหมใหญ่ ม.๔  
 ๕๗. เกษตรสร้างสรรค์ หมู่ ๗,๑๖ ม.๗  
 ๕๘. กลุ่มแม่บ้านนาทุ่งเหนือ ม.๑๖  
 ๕๙. กลุ่มออมทรัพย์เพื่อการผลิตบ้านนาทุ่ง ม.๗  
 ๖๐. แม่บ้านเกษตรกรนาทุ่ง ม.๗  
 ๖๑. กองทุนธนาคารต้นไม้บ้านนาทุ่ง ม.๗  
 ๖๒. กองทุนธนาคารต้นไม้บ้านหนองลู ม.๑๔

## ๖.๘ แรงงาน

แรงงานส่วนใหญ่ของตำบลผักไหมเป็นแรงงานภาคเกษตรกรรมเป็นส่วนใหญ่ เป็นแรงงานที่สั่งสมการประสบการณ์จากการทำงาน ไม่มีการฝึกฝนฝีมือแรงงานที่ถูกต้อง หลังจากสิ้นสุดทำเกษตรกรรม แรงงานส่วนหนึ่งจะอพยพเข้าสู่กรุงเทพมหานครและเมืองใหญ่ จากข้อมูลการประกอบอาชีพของประชาชนในตำบลผักไหม พบว่า อาชีพรับจ้างทั่วไปเป็นอาชีพที่ประชาชนในตำบลผักไหมประกอบเป็นอาชีพรองลงมาจากการทำเกษตรกรรม

#### จำนวนประชากรจำแนกตามประเภทอาชีพ ปี ๒๕๖๔ (ข้อมูลความจำเป็นพื้นฐาน ระดับตำบล)

ประเภทอาชีพ	เพศ				รวม (คน)	%
	ชาย (คน)	%	หญิง (คน)	%		
เกษตร-ทำนา	๑,๐๕๘	๒๖.๐๐	๑,๒๑๒	๒๙.๗๘	๒,๒๗๐	๕๕.๗๗
เกษตร-ทำไร่	๒	๐.๐๕	๓	๐.๐๗	๕	๐.๑๒
เกษตร-ทำสวน	๒	๐.๐๕	๐	๐.๐๐	๒	๐.๐๕
เกษตร-ประมง	๑	๐.๐๒	๑	๐.๐๒	๒	๐.๐๕
เกษตร-ปศุสัตว์	๐	๐.๐๐	๑	๐.๐๒	๑	๐.๐๒
พนักงาน-รับราชการ	๓๔	๐.๘๔	๔๔	๑.๐๘	๗๘	๑.๙๒
พนักงาน-รัฐวิสาหกิจ	๘	๐.๒๐	๘	๐.๒๐	๑๖	๐.๓๙
พนักงานบริษัท	๒๒	๐.๕๔	๒๖	๐.๖๔	๔๘	๑.๑๘
รับจ้างทั่วไป	๒๖๓	๖.๔๖	๒๒๙	๕.๖๓	๔๙๒	๑๒.๐๙
ค้าขาย	๙	๐.๒๒	๑๕	๐.๓๗	๒๔	๐.๕๙
ธุรกิจส่วนตัว	๓	๐.๐๗	๑๑	๐.๒๗	๑๔	๐.๓๔
อาชีพอื่นๆ	๑๐	๐.๒๕	๕	๐.๑๒	๑๕	๐.๓๗
กำลังศึกษา	๕๑๒	๑๒.๕๘	๕๐๐	๑๒.๒๙	๑,๐๑๒	๒๔.๘๖
ไม่มีอาชีพ	๔๑	๑.๐๑	๕๐	๑.๒๓	๙๑	๒.๒๔
<b>รวม</b>	<b>๑,๙๖๕</b>	<b>๔๘.๒๘</b>	<b>๒,๑๐๕</b>	<b>๕๑.๗๒</b>	<b>๔,๐๗๐</b>	<b>๑๐๐.๐๐</b>

## ๗. ศาสนา ประเพณี วัฒนธรรม

### ๗.๑ การนับถือศาสนา

องค์การบริหารส่วนตำบลผักไหม มีผู้นับถือศาสนาพุทธ ร้อยละ ๑๐๐ และมีสถาบันและองค์กรทางศาสนา ดังนี้

- วัดและสำนักสงฆ์ จำนวน ๑๑ แห่ง ดังนี้
  - (๑) วัดบ้านผักไหมใหญ่ ตั้งอยู่ที่ บ้านผักไหมใหญ่ (ม.๔)
  - (๒) วัดบ้านหาด ตั้งอยู่ที่ บ้านหาด (ม.๕)
  - (๓) วัดบ้านกระสังข์ ตั้งอยู่ที่ บ้านกระสังข์ (ม.๖)
  - (๔) วัดบ้านนาหุ้ง ตั้งอยู่ที่ บ้านนาหุ้ง (ม.๗)
  - (๕) วัดบ้านชาด – ห่องน้อย ตั้งอยู่ที่ บ้านชาด (ม.๑๐) บ้านห่องน้อย (ม.๑๒)
  - (๖) วัดบ้านไพรพะเนาว์ ตั้งอยู่ที่ บ้านไพรพะเนาว์ (ม.๑๕)
  - (๗) วัดป่าผักไหม ตั้งอยู่ที่ บ้านผักไหมน้อย (ม.๒)
  - (๘) วัดหนองลุงพัฒนาราม ตั้งอยู่ที่ บ้านหนองลุง (ม.๑๔)
  - (๙) วัดป่านาหุ้งเหนือ ตั้งอยู่ที่ บ้านนาหุ้งเหนือ (ม.๑๖)
  - (๑๐) ที่พักสงฆ์เจริญถาวร ตั้งอยู่ที่ บ้านผักไหมน้อย (ม.๒)
  - (๑๑) ที่พักสงฆ์บ้านกระเต็ล ตั้งอยู่ที่ บ้านกระเต็ล (ม.๑๑)
- โบสถ์ - แห่ง

- มัสยิด - แห่ง
- ศาลเจ้า - แห่ง

## ๗.๒ ประเพณีและงานประจำปี

ความเชื่อเรื่องบุญเรื่องกรรม การสร้างสมบุญบารมีในกิจการทางศาสนาพุทธนั้น เป็นสิ่งที่ชาวตำบลฝักไหมให้ความสำคัญ งานบุญงานกุศลใดก็ตามจะได้รับความร่วมมือจากทุกคนเป็นอย่างดี ด้วยความเชื่อว่าหากสร้างสมบุญได้มากก็จะทำให้สบายใจและมั่นใจได้ว่าภพชาติหน้าตนจะมีความสุขยิ่งๆ ขึ้นไป

โดยส่วนใหญ่แล้วประเพณีหรือพิธีกรรมของชาวตำบลฝักไหมจะเป็นประเพณีเกี่ยวกับการประกอบอาชีพทางการเกษตรและศาสนา โดยถือปฏิบัติตามประเพณีหรือขนบธรรมเนียมโบราณ มีดังนี้

### - ประเพณีวันสงกรานต์ ประมาณเดือน เมษายน

จะจัดในวันขึ้น ๑๕ ค่ำ เดือน ๕ ซึ่งถือเป็นวันขึ้นปีใหม่ของไทย พระสงฆ์จะนำพระพุทธรูปออกจากโบสถ์มาไว้บริเวณที่เหมาะสม เช่น หน้าโบสถ์ และจัดหาขันเงินหรือขันโลหะไปใหญ่ใส่น้ำ ดอกไม้ น้ำอบน้ำปรุง และขันเงินใบเล็กๆ เตรียมไว้ให้ญาติโยมมาตั้งน้ำสรงพระพุทธรูปนั้น หรือชาวบ้านอาจจะเตรียมน้ำอบน้ำปรุงมาเองด้วยก็ได้ จากนั้นก็ร่วมกันสรงน้ำพระพุทธรูป หรือสรงน้ำตามโอกาสสะดวกในช่วงกลางวัน ระหว่างนี้ชาวบ้านอาจจะพากันเล่นดนตรีเพื่อความสนุกสนาน ลูกหลานจะทำการไปเยี่ยมและรดน้ำดำหัวญาติผู้ใหญ่ จากนั้นจึงเล่นสาดน้ำกัน โดยมากในวันสงกรานต์นี้จะมีการทำบุญใส่บาตรในตอนเช้าด้วยเพื่อเป็นสิริมงคลในการเริ่มต้นปีใหม่ ให้ผู้เข้าร่วมกิจกรรมประสบแต่ความสุขความเจริญ ความก้าวหน้า พ้นจากทุกข์ภัยทั้งหลาย หากผู้ใดที่ประสบความทุกข์ยากประการใดอยู่ก็จะขอพรให้หลุดพ้นจากความทุกข์นั้นๆ และมีความเจริญรุ่งเรืองขึ้น

### - ประเพณีลอยกระทง ประมาณเดือน ตุลาคม พฤศจิกายน

### - ประเพณีบุญกฐิน ประมาณเดือน ตุลาคม พฤศจิกายน

บุญกฐินนี้มีกำหนดให้ทำได้เฉพาะในช่วงวันแรม ๑ ค่ำ เดือน ๑๑ ถึง ๑๕ ค่ำ เดือน ๑๒ ของทุกปี เป็นงานบุญใหญ่ที่จัดขึ้นเพื่ออุทิศบุญกุศลให้แก่ญาติผู้ล่วงลับ โดยเชื่อว่าผู้ใดได้ทำบุญกฐินจะไม่ตกนรกและจะได้รับผลบุญที่ทำในชาตินี้ไว้เก็บกินในชาติหน้า ช่วงใกล้เคียงกันจะมีการจัดประเพณีลอยกระทง

### - ประเพณีแซนโฎนตา

ตรงกับวันแรม ๑๔ ค่ำ เดือน ๑๐ ของทุกปี ถือเป็นวันสารทเดือนสิบของชาวไทยเชื้อสายเขมร ที่ลูกหลานจะมารวมตัวกันเพื่อทำบุญอุทิศส่วนกุศลให้บรรพบุรุษผู้ล่วงลับ

ประเพณีวันสารทสิบเป็นอีกหนึ่งช่วงเวลาสำคัญที่ทำให้ครอบครัวและเครือญาติได้กลับมาพบหน้ากันเพื่อทำบุญให้บรรพบุรุษผู้ล่วงลับ แยกเช่นเดียวกับ "วันสารทไทย", "วันสารทจีน" และในวัฒนธรรมของชาวเขมรก็มีประเพณี "วันสารทเขมร" หรือที่เรียกกันว่า "ประเพณีแซนโฎนตา" ซึ่งชาวเขมร รวมทั้งชาวไทยเชื้อสายเขมรที่อาศัยอยู่ภายในพื้นที่ต่าง ๆ ของประเทศไทย ได้ให้ความสำคัญกับประเพณีนี้เป็นอย่างยิ่ง ทั้งนี้ ชาวเขมรมีความเชื่อว่า เมื่อถึงวันแรม ๑ ค่ำ เดือน ๑๐ ประตูยมโลกจะเปิด เพื่อให้ผู้รับกรรมที่อยู่ในนรกได้เดินทางมาเยี่ยมญาติได้ ชาวเขมรจึงจัดทำอาหาร ขนม ข้าวต้ม ในตอนเย็นของวันขึ้น ๑๔ ค่ำ เดือน ๑๐ และพอรุ่งเช้าวันขึ้น ๑๕ ค่ำ เดือน ๑๐ ก็จะนำอาหาร ขนม ข้าวต้ม ไปทำบุญอุทิศส่วนกุศลที่วัด เรียกว่า "วันเบ้นตุง" โดยเชื่อว่าผีจะออกมาจากยมโลกได้ ๑๕ วัน หลังจากนั้นต้องกลับไปรับกรรมในยมโลกตามเดิม จากวันเบ้นตุงนับไปอีก ๑๕ วัน (นับจากวันขึ้น ๑๔ ค่ำ เดือน ๑๐) จะตรงกับวันแรม ๑๔ ค่ำ เดือน ๑๐ ของทุกปี คือ "วันเบ้นทม" ซึ่งเป็นวันที่ประกอบพิธีแซนโฎนตา

### - ประเพณีวันเข้าพรรษา ออกพรรษา ประมาณเดือน กรกฎาคม ตุลาคม พฤศจิกายน

## ๗.๓ ภูมิปัญญาท้องถิ่น ภาษาล้าน

**ภูมิปัญญาท้องถิ่น** ประชาชนในเขตองค์การบริหารส่วนตำบลได้อนุรักษ์ภูมิปัญญาท้องถิ่น ได้แก่ วิธีการทำเครื่องจักสารใช้สำหรับในครัวเรือน วิธีการเลี้ยงไหมและการทอผ้าไหม การทอผ้าฝ้าย วิธีการทอเสื่อจากต้นกก และวิธีการจับปลารธรรมชาติ

**ภาษาถิ่น** ภาษาถิ่นของตำบลผักไหม ภาษาส่วย เขมร ลาว เป็นภาษาของคนส่วนใหญ่ ในปัจจุบันชาวตำบลผักไหม โดยเฉพาะวัยรุ่นได้หันมาใช้ภาษาไทยกันมากขึ้น เพราะวัยรุ่นเหล่านี้ส่วนใหญ่ได้รับการศึกษาที่ดีเทียบเท่ากับคนในภาคกลางหรือกรุงเทพมหานคร แต่คนทั่วไปและคนเฒ่าคนแก่ยังใช้ภาษาส่วย เขมร ลาว เป็นภาษาหลักอยู่ ทั้งนี้ชาวตำบลผักไหมส่วนใหญ่จะสามารถสื่อสารได้ทั้งท้องถิ่นตนเองและภาษาไทย

#### ๗.๔ OTOP สินค้าพื้นเมืองและของที่ระลึก

ประชาชนในเขตตำบลผักไหมได้ผลิตของใช้พื้นเมืองขึ้นใช้ในครัวเรือนและเหลือเอาไว้จำหน่ายบ้าง ได้แก่ สินค้าแปรรูปจากข้าว อัญชัน กระจับปี่ เสื่อที่ทอจากต้นกก ผ้าที่ทอจากผ้าฝ้ายและผ้าไหมมัดหมี่ เครื่องจักรสานที่ทำจากไม้ไผ่

#### ๘. ทรัพยากรธรรมชาติ

**๘.๑ น้ำ** ที่ใช้ในการอุปโภค-บริโภค เป็นน้ำที่ได้จากน้ำฝน และน้ำดิบลำนน้ำห้วยทับทัน ซึ่งจะต้องนำมาผ่านกระบวนการของระบบประปา สำหรับน้ำใต้ดินมีปริมาณน้อย ไม่สามารถนำขึ้นมาใช้ให้พอเพียงได้ และบางแห่งเค็มไม่สามารถใช้ดื่มและอุปโภคได้

#### ๘.๒ ป่าไม้

ทรัพยากรป่าไม้ของตำบลผักไหม มีจำนวน ๑ แห่ง คือ

(๑) ป่าที่สาธารณชนประโยชน์ ป่าชุมชนตำบลผักไหมมี เนื้อที่ประมาณ ๑,๓๔๗ ไร่ หรือร้อยละ ๘.๑๓ ของเนื้อที่ตำบลผักไหม

(๒) ป่าสงวนแห่งชาติ มีเนื้อที่ประมาณ ๕,๖๐๘ ไร่ หรือร้อยละ ๓๑.๗๑ ของเนื้อที่ตำบลผักไหม

#### ๘.๓ คุณภาพของทรัพยากรธรรมชาติ

(๑) **ทรัพยากรน้ำ** ในอดีตแหล่งน้ำของตำบลผักไหมมีความอุดมสมบูรณ์ เป็นแหล่งอาหารของคนในตำบล แต่ในปัจจุบันลำห้วยเกิดการตื้นเขินและแห้งแล้งมากในฤดูแล้ง ในฤดูน้ำหลากน้ำจะไหลเชี่ยวแรง ทำให้เกิดการกัดเซาะริมตลิ่งทำให้เกิดการตื้นเขิน บางช่วงน้ำล้นเข้าท่วมพื้นที่ทำการเกษตร ส่วนในฤดูแล้งน้ำจะเหือดแห้ง ทำให้ไม่มีน้ำเพียงพอในการทำการเกษตร

(๒) **ทรัพยากรป่าไม้** พื้นที่ป่าไม้ของตำบลผักไหมมีแนวโน้มลดลง เนื่องจากสาเหตุสำคัญ คือ การบุกรุกทำลายป่า เพื่อต้องการที่ดินเป็นที่อยู่อาศัยและทำการเกษตร ปัจจุบันองค์การบริหารส่วนตำบลผักไหมได้จัดกิจกรรมปลูกและอนุรักษ์ป่าเป็นประจำทุกปี เพื่อให้คนในตำบลผักไหมเห็นคุณค่าของป่าไม้ สร้างจิตสำนึกในการหวงแหนและอนุรักษ์ทรัพยากร

## ส่วนที่ ๒

### ยุทธศาสตร์การพัฒนาขององค์กรปกครองส่วนท้องถิ่น

#### ๑. ความสัมพันธ์ระหว่างแผนพัฒนาระดับมหภาค

##### ๑.๑ แผนยุทธศาสตร์ชาติ ๒๐ ปี (พ.ศ. ๒๕๖๑ - ๒๕๘๐)

โดยที่รัฐธรรมนูญแห่งราชอาณาจักรไทย มาตรา ๖๕ กำหนดให้รัฐพึงจัดให้มียุทธศาสตร์ชาติเป็นเป้าหมายการพัฒนาประเทศอย่างยั่งยืน ตามหลักธรรมาภิบาลเพื่อใช้เป็นกรอบในการจัดทำแผนต่างๆ ให้สอดคล้องและบูรณาการกัน เพื่อให้เกิดเป็นพลังผลักดันร่วมกันไปสู่เป้าหมายดังกล่าว โดยให้เป็นไปตามที่กำหนดในกฎหมายว่าด้วยการจัดทำยุทธศาสตร์ชาติ และต่อมาได้มีการตราพระราชบัญญัติการจัดทำยุทธศาสตร์ชาติ พ.ศ. ๒๕๖๐ มีผลบังคับใช้เมื่อวันที่ ๑ สิงหาคม ๒๕๖๐ โดยกำหนดให้มีการแต่งตั้งคณะกรรมการยุทธศาสตร์ชาติ เพื่อรับผิดชอบในการจัดทำร่างยุทธศาสตร์ชาติ กำหนดวิธีการการมีส่วนร่วมของประชาชนในการจัดทำร่างยุทธศาสตร์ชาติ ในการติดตาม การตรวจสอบ และการประเมินผล รวมทั้งกำหนดมาตรการส่งเสริมและสนับสนุนให้ประชาชนทุกภาคส่วนดำเนินการให้สอดคล้องกับยุทธศาสตร์ชาติ

เพื่อให้เป็นไปตามที่กำหนดในพระราชบัญญัติการจัดทำ ยุทธศาสตร์ชาติ พ.ศ. ๒๕๖๐ คณะกรรมการยุทธศาสตร์ชาติได้แต่งตั้งคณะกรรมการจัดทำยุทธศาสตร์ชาติด้านต่างๆ รวม ๖ คณะอันประกอบด้วย คณะกรรมการจัดทำยุทธศาสตร์ชาติด้านความมั่นคง คณะกรรมการจัดทำยุทธศาสตร์ชาติด้านการสร้างความสามารถในการแข่งขัน คณะกรรมการจัดทำยุทธศาสตร์ชาติด้านการพัฒนาและเสริมสร้างศักยภาพทรัพยากรมนุษย์ คณะกรรมการจัดทำยุทธศาสตร์ชาติด้านการสร้างโอกาสและความเสมอภาคทางสังคม คณะกรรมการจัดทำยุทธศาสตร์ชาติด้านการสร้างการเติบโตบนคุณภาพชีวิตที่เป็นมิตรต่อสิ่งแวดล้อม และคณะกรรมการจัดทำยุทธศาสตร์ชาติด้านการปรับสมดุลและพัฒนาระบบการบริหารจัดการภาครัฐ เพื่อรับผิดชอบในการดำเนินการจัดทำร่างยุทธศาสตร์ชาติให้เป็นไปตามหลักเกณฑ์วิธีการ และเงื่อนไขที่กำหนด ตลอดจนได้จัดให้มีการรับฟังความคิดเห็นของประชาชนและหน่วยงานของรัฐที่เกี่ยวข้องอย่างกว้างขวางเพื่อประกอบการพิจารณาจัดทำร่างยุทธศาสตร์ชาติตามที่กฎหมายกำหนดแล้ว

ยุทธศาสตร์ชาติ ๒๐ ปี (พ.ศ. ๒๕๖๑-๒๕๘๐) เป็นยุทธศาสตร์ชาติฉบับแรกของประเทศไทยตามรัฐธรรมนูญแห่งราชอาณาจักรไทย ซึ่งจะต้องนำไปสู่การปฏิบัติเพื่อให้ประเทศไทยบรรลุวิสัยทัศน์ “ประเทศไทยมีความมั่นคง มั่งคั่ง ยั่งยืน เป็นประเทศพัฒนาแล้ว ด้วยการพัฒนาตามหลักปรัชญาของเศรษฐกิจพอเพียง” ภายในช่วงเวลาดังกล่าว เพื่อความสุขของคนไทยทุกคน

#### สถานการณ์ แนวโน้ม วิสัยทัศน์ และเป้าหมายในการพัฒนาประเทศ

##### ๑. บทนำ

การพัฒนาประเทศไทยนับตั้งแต่แผนพัฒนาเศรษฐกิจและสังคมแห่งชาติ ฉบับที่ ๑ เป็นต้นมาได้ส่งผลให้ประเทศไทยมีการพัฒนาในทุกมิติ ทั้งในด้านเศรษฐกิจที่ประเทศไทยได้รับการยกระดับเป็นประเทศในกลุ่มบนของกลุ่มประเทศระดับรายได้ปานกลาง ในด้านสังคมที่มีการพัฒนาคุณภาพชีวิตของประชาชนส่งผลให้ประเทศไทยหลุดพ้นจากการเป็นประเทศยากจน และในด้านสิ่งแวดล้อมที่ประเทศไทยมีข้อได้เปรียบในหลากหลายเชิงนิเวศ อย่างไรก็ตาม ประเทศไทยยังมีความท้าทายต่อการพัฒนาที่สำคัญ อาทิ อัตราการขยายตัวทางเศรษฐกิจในปี ๒๕๖๐ ที่ร้อยละ ๓.๙ ถือว่าอยู่ในระดับต่ำกว่าศักยภาพ เมื่อเทียบกับร้อยละ ๖.๐ ต่อปีในช่วงเวลาเกือบ ๖ ทศวรรษที่ผ่านมา โดยมีสาเหตุหลักจากการชะลอตัวของการลงทุนภายในประเทศและสถานการณ์เศรษฐกิจโลกที่ยังไม่ฟื้นตัวได้เต็มที่ที่โครงสร้างเศรษฐกิจไทยที่ยังไม่สามารถขับเคลื่อนด้วยนวัตกรรมได้อย่างเต็มประสิทธิภาพภาคบริการและภาคเกษตรมีผลผลิตการผลิตในระดับต่ำ ขาดการนำเทคโนโลยีเข้ามาเพิ่มประสิทธิภาพในการผลิต ประกอบกับแรงงานไทยยังมีปัญหาเรื่องคุณภาพและสมรรถนะที่ไม่สอดคล้องกับความต้องการในการขับเคลื่อนการพัฒนาของประเทศ



นอกจากนั้น ศักยภาพและคุณภาพของประชากรไทยทุกช่วงวัยยังคงเป็นปัจจัยท้าทายสำคัญต่อการพัฒนาประเทศ แม้ว่าการเข้าถึงระบบบริการสาธารณะ การศึกษา บริการสาธารณสุข โครงสร้างพื้นฐานต่างๆ และการคุ้มครองทางสังคมอื่น ๆ ของคนไทยมีความครอบคลุมเพิ่มมากขึ้น แต่ยังคงมีปัญหาเรื่องคุณภาพการให้บริการที่มีมาตรฐานแตกต่างกันระหว่างพื้นที่ ซึ่งเป็นหนึ่งในสาเหตุหลักที่ทำให้ประเทศไทยยังคงมีปัญหาความเหลื่อมล้ำในหลายมิติ ขณะที่ปัญหาด้านความยากจนยังคงเป็นประเด็นท้าทายในการยกระดับการพัฒนาประเทศให้ประชาชนมีรายได้สูงขึ้นและแก้ปัญหาความเหลื่อมล้ำอย่างยั่งยืน ขณะเดียวกันการวางกลยุทธ์ระยะยาวในการฟื้นฟู การใช้ และการรักษาทรัพยากรอย่างบูรณาการเพื่อการพัฒนาประเทศที่ผ่านมายังขาดความชัดเจน ส่งผลให้ทรัพยากรธรรมชาติและสิ่งแวดล้อมของประเทศยังมีปัญหาการใช้ใช้อย่างสิ้นเปลืองและเสื่อมโทรมลงอย่างรวดเร็ว

ทั้งนี้ ปัญหาดังกล่าวข้างต้นมีสาเหตุส่วนหนึ่งมาจากประสิทธิภาพการบริหารจัดการภาครัฐ การพัฒนาประเทศขาดความต่อเนื่องและความยืดหยุ่นในการตอบสนองต่อความต้องการและปัญหาของประชาชน ขณะที่ความมั่นคงภายในประเทศยังมีหลายประเด็นที่ต้องเสริมสร้างให้เกิดความเข้มแข็ง ลดความขัดแย้งทางความคิดและอุดมการณ์ที่มีรากฐานมาจากความเหลื่อมล้ำ ความไม่เสมอภาค การขาดความเชื่อมั่นในกระบวนการยุติธรรม และปัญหาการขาดเสถียรภาพทางการเมืองตลอดจนส่งเสริมคนในชาติให้ยึดมั่นสถาบันหลักเป็นศูนย์รวมจิตใจให้เกิดความรักและความสามัคคี

ในขณะเดียวกัน การเปลี่ยนแปลงโครงสร้างประชากรที่มีสัดส่วนประชากรวัยแรงงานและวัยเด็กที่ลดลงและประชากรสูงอายุที่เพิ่มขึ้นอย่างต่อเนื่อง จะเป็นปัจจัยเสี่ยงสำคัญที่จะทำให้การพัฒนาประเทศในมิติต่าง ๆ มีความท้าทายมากขึ้น ทั้งในส่วนของเสถียรภาพทางการเงินการคลังของประเทศในการจัดสวัสดิการเพื่อดูแลผู้สูงอายุที่เพิ่มสูงขึ้น การลงทุนและการออม การเจริญเติบโตทางเศรษฐกิจของประเทศ ความมั่นคงทางสังคม การบริหารจัดการทรัพยากรธรรมชาติอย่างยั่งยืนซึ่งจะเป็นประเด็นท้าทายต่อการขับเคลื่อนประเทศไปสู่การเป็นประเทศพัฒนาแล้ว

## ๒. ปัจจัยและแนวโน้มที่คาดว่าจะส่งผลต่อการพัฒนาประเทศ

แม้ว่าประเทศไทยจะมีตำแหน่งที่ตั้งที่สามารถเป็นศูนย์กลางในการเชื่อมโยงในภูมิภาคและเป็นประตูสู่เอเชีย แต่การที่มีอาณาเขตติดกับประเทศเพื่อนบ้านหลายประเทศ ทำให้ปัญหาด้านเขตแดนกับประเทศเพื่อนบ้านยังคงเป็นความท้าทายด้านความมั่นคงในอนาคต นอกจากนี้ ประเทศไทยยังคงต้องให้ความสำคัญกับปัญหาด้านความมั่นคงอื่น ๆ ที่มีความซับซ้อน ละเอียดอ่อน และมีความเชื่อมโยงกันหลายมิติ ที่อาจเป็นประเด็นท้าทายต่อการสร้างบรรยากาศความไว้วางใจระหว่างรัฐกับประชาชนและระหว่างประชาชนกับประชาชน ซึ่งรวมถึงการสร้างสามัคคีของคนในชาติที่จะนำไปสู่การแก้ปัญหาความขัดแย้งระหว่างกลุ่มประชากรไทยที่มีแนวคิดและความเชื่อที่แตกต่างกันอย่างยั่งยืนนอกจากนี้ การขยายอิทธิพลและการเพิ่มบทบาทของประเศมหาอำนาจ ที่อาจก่อให้เกิดการเปลี่ยนแปลงไปสู่ระบบหลายขั้วอำนาจ หรือเกิดการย้ายขั้วอำนาจทางเศรษฐกิจ ซึ่งอาจส่งผลกระทบต่อเสถียรภาพทางเศรษฐกิจของประเทศในอนาคต ขณะที่องค์กรที่ไม่ใช่รัฐ อาทิ องค์กรระหว่างประเทศ และบริษัทข้ามชาติ จะมีบทบาทมากขึ้นในการกำหนดกฎ ระเบียบ ทิศทางความสัมพันธ์และมาตรฐานสากลต่างๆ ทั้งในด้านความมั่นคง และเศรษฐกิจ รวมทั้งการรวมกลุ่มเศรษฐกิจและการเปิดเสรีในภูมิภาคที่นำไปสู่ความเชื่อมโยงในทุกกระบวน อาจก่อให้เกิดความเสี่ยงด้านอาชญากรรมข้ามชาติและเศรษฐกิจนอกระบบ รวมทั้งปัญหายาเสพติด การค้ามนุษย์ และการลักลอบเข้าเมือง

ในทางกลับกัน ความเปลี่ยนแปลงจากโลกาภิวัตน์และความก้าวหน้าทางวิทยาศาสตร์และเทคโนโลยีที่ได้รับการพัฒนาอย่างก้าวกระโดดจะก่อให้เกิดนวัตกรรมอย่างพลิกผัน อาทิ เทคโนโลยีปัญญาประดิษฐ์ อินเทอร์เน็ตในทุกสิ่ง การวิเคราะห์ข้อมูลขนาดใหญ่ หุ่นยนต์และโดรน เทคโนโลยีพันธุกรรมสมัยใหม่ และเทคโนโลยีทางการเงิน ซึ่งตัวอย่างแนวโน้มการพัฒนาเทคโนโลยีอย่างก้าวกระโดดเหล่านี้ คาดว่าจะเป็นปัจจัยสนับสนุนหลักที่ช่วยทำให้เศรษฐกิจโลกและเศรษฐกิจไทยมีแนวโน้มที่จะกลับมาขยายตัวได้เข้มแข็งขึ้น แนวโน้มสำคัญที่จำเป็นต้องมีการติดตามอย่างใกล้ชิด อาทิ การรวมกลุ่มทางการค้าและการลงทุนที่จะมีความหลากหลายเพิ่มมากขึ้น การแข่งขันที่คาดว่าจะรุนแรงขึ้นในการเพิ่มผลิตภาพและสร้างความหลากหลายของสินค้าและบริการที่ตอบโจทย์รูปแบบชีวิตใหม่ๆ

นอกจากนั้น ประเทศไทยคาดว่าจะเข้าสู่การเป็นสังคมสูงวัยระดับสุดยอดในปี ๒๕๗๔ จะก่อให้เกิดโอกาสใหม่ๆ ในการตอบสนองความต้องการของกลุ่มผู้บริโภคนสูงวัยที่จะมีสัดส่วนเพิ่มขึ้นอย่างต่อเนื่อง รวมทั้งการคาดการณ์ว่าครอบครัวไทยจะมีขนาดเล็กลงและมีรูปแบบที่หลากหลายมากขึ้นประชากรในประเทศไทยจะมีช่วงอายุที่แตกต่างกันและจะมีกลุ่มคนช่วงอายุใหม่ๆ เพิ่มขึ้น ซึ่งจะส่งผลต่อทัศนคติและพฤติกรรมที่แตกต่างกัน ดังนั้น การเตรียมความพร้อมของประชากรให้มีคุณภาพและการนำเทคโนโลยีที่เหมาะสมมาใช้ในการผลิตและการบริการของประเทศจะเป็นความท้าทายสำคัญในระยะต่อไป

ในขณะเดียวกัน โครงสร้างประชากรที่เข้าสู่สังคมสูงวัย อาจทำให้เกิดความต้องการแรงงานต่างชาติเพิ่มมากขึ้นเพื่อทดแทนจำนวนแรงงานไทยที่ลดลง ซึ่งปัจจัยด้านการเปิดเสรีในภูมิภาคและความก้าวหน้าของการพัฒนาระบบคมนาคมขนส่งในภูมิภาคจะทำให้การเคลื่อนย้ายแรงงานและการย้ายถิ่นมีความสะดวกมากขึ้น และเป็นปัจจัยสำคัญที่จะทำให้เกิดการเคลื่อนย้ายประชากรเข้าออกประเทศเพิ่มมากขึ้น โดยเฉพาะในกลุ่มประชากรที่มีศักยภาพซึ่งมีแนวโน้มในการเคลื่อนย้ายไปเรียนหรือทำงานในทั่วทุกมุมโลกสูงขึ้น ทั้งนี้ การย้ายถิ่นส่วนใหญ่มีวัตถุประสงค์เพื่อแสวงหาโอกาสทางเศรษฐกิจที่ดีขึ้น จึงอาจจะเป็นไปได้ที่ประเทศไทยจะยังคงเป็นประเทศผู้รับของประชากรจากประเทศเพื่อนบ้านขณะที่ประชากรไทยโดยเฉพาะแรงงานทักษะอาจมีแรงจูงใจในการย้ายถิ่นไปยังประเทศที่มีระดับการพัฒนาที่ดีกว่า อาจทำให้การแย่งชิงแรงงานมีความรุนแรงมากขึ้น ซึ่งจะยิ่งทำให้เกิดความเสี่ยงต่อการเจริญเติบโตทางเศรษฐกิจและการเปลี่ยนแปลงของบริบทสังคมไทย

นอกจากนี้ ผลกระทบจากการเปลี่ยนแปลงสภาพภูมิอากาศคาดว่าจะมีความรุนแรงมากขึ้นทั้งในเชิงความผันผวน ความถี่ และขอบเขตที่กว้างขวางมากขึ้น ซึ่งจะสร้างความเสียหายต่อชีวิตและทรัพย์สิน ระบบโครงสร้างพื้นฐานที่จำเป็น ตลอดจนระบบผลิตทางการเกษตรที่สัมพันธ์ต่อเนื่องกับความมั่นคงด้านอาหารและน้ำ ขณะที่ระบบนิเวศต่างๆ มีแนวโน้มเสื่อมโทรมลง และมีความเป็นไปได้ค่อนข้างสูงในการสูญเสียความสามารถในการรองรับความต้องการของมนุษย์ได้อย่างมีประสิทธิภาพอย่างไรก็ดี ระดับความรุนแรงของผลกระทบอันเกิดจากการเปลี่ยนแปลงภูมิอากาศโลกและความเสื่อมโทรมของระบบนิเวศต่าง ๆ ดังกล่าวที่แต่ละประเทศจะต้องเผชิญจะมีความแตกต่างกัน ทำให้การเป็นสังคมสีเขียวการรักษาและบริหารจัดการทรัพยากรธรรมชาติและสิ่งแวดล้อมอย่างบูรณาการจะได้รับความสำคัญและความสนใจจากนานาประเทศรวมทั้งประเทศไทยเพิ่มมากขึ้น พลังงานทดแทนและพลังงานทางเลือก รวมถึงการสร้างสมดุลความมั่นคงด้านพลังงานและอาหารมีแนวโน้มที่จะมีความสำคัญเพิ่มมากขึ้นกฎระเบียบและข้อตกลงด้านสิ่งแวดล้อมจะมีความเข้มข้นและเข้มงวดขึ้น โดยกรอบการพัฒนาตามข้อตกลงระหว่างประเทศต่างๆ ที่สำคัญ เช่น เป้าหมายการพัฒนาที่ยั่งยืน และบันทึกความตกลงปารีสจะได้รับการนำไปปฏิบัติอย่างจริงจังมากยิ่งขึ้น

แนวโน้มเหล่านี้จะก่อให้เกิดความท้าทายต่อการพัฒนาประเทศในหลายมิติ ทั้งในส่วนของการทำงานและอาชีพ สาขาการผลิตและบริการใหม่ๆ ความมั่นคงของประเทศอันเกิดจากภัยคุกคามและความเสี่ยงด้านอื่นๆ ที่ซับซ้อนขึ้น อาชญากรรมไซเบอร์ รูปแบบการก่อสงครามที่ใช้เทคโนโลยี

เป็นเครื่องมือ การเคลื่อนย้ายอย่างเสรีและรวดเร็วของผู้คน เงินทุน ข้อมูลข่าวสาร องค์ความรู้ เทคโนโลยีและสินค้าและบริการ การปรับตัวต่อการเปลี่ยนแปลงสภาพภูมิอากาศที่รวดเร็วและคาดการณ์ได้ยากการเกิดขึ้นของโรคระบาด และโรคอุบัติใหม่ที่จะส่งผลให้การเฝ้าระวังด้านการสาธารณสุขในประเทศมีความสำคัญมากขึ้น อาจนำไปสู่ปัญหาความเหลื่อมล้ำที่ทวีความรุนแรงมากขึ้นได้ หากไม่มีมาตรการที่มีประสิทธิภาพในการป้องกันและรองรับผลกระทบต่างๆ ที่คาดว่าจะเกิดขึ้น ซึ่งรวมถึงการเตรียมความพร้อมเพื่อรองรับการเปลี่ยนแปลงทางเทคโนโลยีและนวัตกรรมแบบพลิกผันที่จะเกิดขึ้นอย่างรวดเร็วโดยเฉพาะอย่างยิ่งหากการเข้าถึงเทคโนโลยี โครงสร้างพื้นฐาน และองค์ความรู้สมัยใหม่มีระดับความแตกต่างกันระหว่างกลุ่มประชากรต่างๆ โดยการเปลี่ยนแปลงทางเทคโนโลยีและนวัตกรรมดังกล่าวจะส่งผลต่อทั้งการจ้างงานและอาชีพที่จะมีรูปแบบและลักษณะงานที่เปลี่ยนไป มีความต้องการแรงงานที่มีสมรรถนะสูงเพิ่มมากขึ้น หลายอาชีพอาจหายไปจากตลาดงานในปัจจุบันและบางอาชีพจะถูกทดแทนด้วยระบบอัตโนมัติโดยเฉพาะอาชีพที่ต้องการทักษะระดับต่ำ ก่อให้เกิดความเสี่ยงต่อความมั่นคงและคุณภาพชีวิตของประชาชนที่ปรับตัวไม่ทันหรือขาดความรู้และทักษะที่ทันกับยุคสมัยที่เปลี่ยนแปลงไปกระแสโลกาภิวัตน์ที่จะทำให้เกิดการพัฒนาขยายความเป็นเมือง วิถีชีวิตที่เปลี่ยนไปอย่าง

รวดเร็ว รวมทั้งการเปลี่ยนแปลงทางสภาพภูมิอากาศที่อาจจะมีผลกระทบมากยิ่งขึ้น ซึ่งปัจจัยทั้งหมดดังกล่าวจะส่งผลให้ปัญหาความยากจนและความเหลื่อมล้ำของประเทศมีความซับซ้อนมากยิ่งขึ้น

จากปัจจัยและแนวโน้มที่คาดว่าจะส่งผลต่อการขับเคลื่อนการพัฒนาประเทศในมิติต่างๆข้างต้น เห็นได้ว่าบริบทและสภาพแวดล้อมทั้งภายในและภายนอกประเทศมีแนวโน้มที่จะเปลี่ยนแปลง

อย่างรวดเร็ว มีพลวัตสูง และมีความซับซ้อนหลากหลายมิติ ซึ่งจะส่งผลต่ออนาคตการพัฒนาประเทศอย่างมาก ดังนั้น การพัฒนาประเทศจึงจำเป็นต้องมียุทธศาสตร์การพัฒนาที่ครอบคลุมทุกมิติและทุกด้านการพัฒนาที่เกี่ยวข้อง มีความร่วมมือในลักษณะประชารัฐจากภาคส่วนต่างๆ ในรูปแบบของหุ้นส่วนการพัฒนาที่เป็นการดำเนินงานอย่างบูรณาการ เนื่องจากทุกมิติการพัฒนามีความเกี่ยวข้องซึ่งกันและกัน โดยประเทศไทยจำเป็นต้องมีทรัพยากรมนุษย์ที่มีคุณภาพ มีความรู้ สมรรถนะ และทักษะที่สอดคล้องกับการเปลี่ยนแปลงต่างๆ สามารถรู้เท่าทันและปรับตัวให้สามารถดำเนินชีวิตได้อย่างมีความสุข มีอาชีพที่มั่นคง สร้างรายได้ ท่ามกลางความเปลี่ยนแปลงกฎเกณฑ์และกติกาใหม่ๆ และมาตรฐานที่สูงขึ้น โดยเฉพาะในโลกที่มีการเปลี่ยนแปลงอย่างรวดเร็วซึ่งจำเป็นต้องมีการพัฒนาระบบและปัจจัยส่งเสริมต่าง ๆ ที่เกี่ยวข้องไปพร้อมกัน ทั้งในส่วนของการเรียนการสอน และการพัฒนาทักษะฝีมือที่สอดคล้องกันกับการพัฒนาของคนในแต่ละช่วงวัย ระบบบริการสาธารณสุข โครงสร้างพื้นฐาน รวมทั้งการให้ความสำคัญกับการส่งเสริมเทคโนโลยีและนวัตกรรม เพื่อให้ประเทศไทยสามารถยกระดับเป็นเจ้าของเทคโนโลยีและนวัตกรรมก้าวทันโลก จากการต่อยอดการพัฒนาบนพื้นฐานนโยบายไทยแลนด์ ๔.๐ ส่งผลให้เกิดการสร้างห่วงโซ่มูลค่าทางเศรษฐกิจในทั้งภาคอุตสาหกรรม ภาคเกษตรและภาคบริการ กระจายผลประโยชน์จากการพัฒนา ลดปัญหาความเหลื่อมล้ำ และนำไปสู่การเสริมสร้างคุณภาพชีวิตของประชาชนทุกภาคส่วน

นอกจากนี้ ประเทศไทยต้องให้ความสำคัญกับการสร้างสมดุลความมั่นคงด้านพลังงานและอาหาร การรักษาไว้ซึ่งความหลากหลายเชิงนิเวศ การส่งเสริมการดำเนินชีวิตและธุรกิจ และการพัฒนาและขยายความเป็นเมืองที่เติบโตอย่างต่อเนื่องที่เป็นมิตรต่อสิ่งแวดล้อม พร้อมกับการมีข้อกำหนดของรูปแบบและกฎเกณฑ์ที่เกี่ยวข้องกับลักษณะการใช้พื้นที่ที่ชัดเจน ขณะที่การพัฒนาโครงสร้างพื้นฐานและระบบโลจิสติกส์ กฎหมาย ระบบภาษีต้องมีกลยุทธ์การพัฒนาที่สามารถอำนวยความสะดวกและส่งเสริมให้ประเทศมีศักยภาพการแข่งขันที่สูงขึ้น และสามารถใช้จ่ายแข่งขันในเรื่องตำแหน่งที่ตั้งทางภูมิศาสตร์ของประเทศให้เกิดประโยชน์ต่อการพัฒนาประเทศมากขึ้น รวมทั้งให้ความสำคัญของการรวมกลุ่มความร่วมมือกับนานาประเทศในระดับภูมิภาคและระดับโลก เพื่อกระชับและสร้างสัมพันธ์ไมตรี เสริมสร้างความสัมพันธ์ทางการทูต ซึ่งจะก่อให้เกิดการสร้างพลังทางเศรษฐกิจและรักษาความมั่นคงของประเทศ โดยจำเป็นต้องสร้างความพร้อมในการที่จะยกระดับมาตรฐานและมีการปฏิบัติให้เป็นไปตามระเบียบกติกาสากลในด้านต่างๆ ขณะเดียวกันประเทศไทยจำเป็นต้องเร่งให้มีการปฏิรูประบบราชการและการเมืองเพื่อให้เกิดการบริหารราชการที่ดีและมีเสถียรภาพทางการเมือง มีการส่งเสริมคนในชาติให้ยึดมั่นสถาบันหลักเป็นศูนย์รวมจิตใจเพื่อให้เกิดความรักความสามัคคี และลดความขัดแย้งภายในประเทศ โดยที่นโยบายการพัฒนาต่างๆ จำเป็นต้องคำนึงถึงความสอดคล้องกับโครงสร้างและลักษณะพฤติกรรมของประชากรที่อาจจะมีแตกต่างจากปัจจุบันมากขึ้น

ดังนั้น ภายใต้เงื่อนไขโครงสร้างประชากร โครงสร้างเศรษฐกิจ สภาพสังคม สภาพภูมิอากาศ สิ่งแวดล้อม และปัจจัยการพัฒนาต่างๆ ที่เกี่ยวข้อง ส่งผลให้ประเทศไทยจำเป็นต้องมีการวางแผนการพัฒนาที่รอบคอบ และครอบคลุม อย่างไรก็ตาม หลายประเด็นพัฒนาเป็นเรื่องที่ต้องใช้ระยะเวลาในการดำเนินงานเพื่อให้เกิดการปรับตัวซึ่งจะต้องหยั่งรากลึกถึงไปถึงการเปลี่ยนแปลงในเชิงโครงสร้างการขับเคลื่อนการพัฒนาให้ประเทศเจริญก้าวหน้าไปในอนาคตจึงจำเป็นต้องกำหนดวิสัยทัศน์ในระยะยาวที่ต้องบรรลุ พร้อมทั้งแนวยุทธศาสตร์หลักในด้านต่างๆ เพื่อเป็นกรอบในการขับเคลื่อนการพัฒนาอย่างบูรณาการบนพื้นฐานประชารัฐเพื่อยกระดับจุดแข็งและจุดเด่นของประเทศ และปรับปรุงแก้ไขจุดอ่อนและจุดด้อยต่าง ๆ อย่างเป็นระบบ โดยยุทธศาสตร์ชาติจะเป็นเป้าหมายใหญ่ในการขับเคลื่อนประเทศ และถ่ายทอดไปสู่แผนในระดับอื่น ๆ เพื่อนำไปสู่การปฏิบัติทั้งในระดับยุทธศาสตร์ ภารกิจและพื้นที่ ซึ่งรวมถึงพื้นที่พิเศษต่างๆ อาทิ เขตเศรษฐกิจพิเศษชายแดน เขตพัฒนาพิเศษภาคตะวันออกเพื่อให้เกิดการพัฒนาประเทศสามารถดำเนินการได้อย่างมั่นคง มั่งคั่ง และ ยั่งยืน

### ๓. วิสัยทัศน์ประเทศไทย

**“ประเทศไทยมีความมั่นคง มั่งคั่ง ยั่งยืน เป็นประเทศพัฒนาแล้ว ด้วยการพัฒนาตามหลักปรัชญาของเศรษฐกิจพอเพียง”** หรือเป็นคติพจน์ประจำชาติว่า **“มั่นคง มั่งคั่ง ยั่งยืน”** เพื่อสนองต่อผลประโยชน์แห่งชาติ อันได้แก่ การมีเอกราช อธิปไตย การดำรงอยู่อย่างมั่นคง และยั่งยืนของสถาบันหลักของชาติและประชาชนจากภัยคุกคามทุกรูปแบบ การอยู่ร่วมกันในชาติอย่างสันติสุขเป็นปึกแผ่น มีความมั่นคงทางสังคมท่ามกลางพหุสังคมและการมีเกียรติและศักดิ์ศรีของความเป็นมนุษย์ความเจริญเติบโตของชาติ ความเป็นธรรมและความอยู่ดีมีสุขของประชาชน ความยั่งยืนของฐานทรัพยากรธรรมชาติสิ่งแวดล้อม ความมั่นคงทางพลังงานและอาหาร ความสามารถในการรักษาผลประโยชน์ของชาติภายใต้การเปลี่ยนแปลงของสภาวะแวดล้อมระหว่างประเทศ และการอยู่ร่วมกันอย่างสันติประสานสอดคล้องกันด้านความมั่นคงในประชาคมอาเซียนและประชาคมโลกอย่างมีเกียรติและศักดิ์ศรี

ความมั่นคง หมายถึง การมีความมั่นคงปลอดภัยจากภัยและการเปลี่ยนแปลงทั้งภายในประเทศและภายนอกประเทศในทุกระดับ ทั้งระดับประเทศ สังคม ชุมชน ครัวเรือน และปัจเจกบุคคล และมีความมั่นคงในทุกมิติ ทั้งมิติทางการทหาร เศรษฐกิจ สังคม สิ่งแวดล้อม และการเมือง เช่น ประเทศมีความมั่นคงในเอกราชและอธิปไตย มีการปกครองระบอบประชาธิปไตยที่มีพระมหากษัตริย์ทรงเป็นประมุข สถาบันชาติ ศาสนา พระมหากษัตริย์มีความเข้มแข็งเป็นศูนย์กลางและเป็นที่ยึดเหนี่ยวจิตใจของประชาชน มีระบบการเมืองที่มั่นคงเป็นกลไกที่นำไปสู่การบริหารประเทศที่ต่อเนื่องและโปร่งใสตามหลักธรรมาภิบาล สังคมมีความปรองดองและความสามัคคีสามารถผนึกกำลังเพื่อพัฒนาประเทศ ชุมชนมีความเข้มแข็ง ครอบครัวมีความอบอุ่น ประชาชนมีความมั่นคงในชีวิต มีงานและรายได้ที่มั่นคงพอเพียงกับการดำรงชีวิต มีการออมสำหรับวัยเกษียณ ความมั่นคงของอาหาร พลังงาน และน้ำ มีที่อยู่อาศัยและความปลอดภัยในชีวิตทรัพย์สิน

ความมั่งคั่ง หมายถึง ประเทศไทยมีการขยายตัวของเศรษฐกิจอย่างต่อเนื่องและมีความยั่งยืนจนเข้าสู่กลุ่มประเทศรายได้สูง ความเหลื่อมล้ำของการพัฒนาลดลง ประชากรมีความอยู่ดีมีสุขได้รับผลประโยชน์จากการพัฒนาอย่างเท่าเทียมกันมากขึ้น และมีการพัฒนาอย่างทั่วถึงทุกภาคส่วนมีคุณภาพชีวิตตามมาตรฐานขององค์การสหประชาชาติ ไม่มีประชาชนที่อยู่ในภาวะความยากจนเศรษฐกิจในประเทศไทยมีความเข้มแข็ง ขณะเดียวกันต้องมีความสามารถในการแข่งขันกับประเทศต่างๆทั้งในตลาดโลกและตลาดภายในประเทศเพื่อให้สามารถสร้างรายได้ทั้งจากภายในและภายนอกประเทศตลอดจนมีการสร้างฐานเศรษฐกิจและสังคมแห่งอนาคตเพื่อให้สอดคล้องกับบริบทการพัฒนาที่เปลี่ยนแปลงไป และประเทศไทยมีบทบาทที่สำคัญในเวทีโลก และมีความสัมพันธ์ทางเศรษฐกิจและการค้าอย่างแน่นแฟ้นกับประเทศในภูมิภาคเอเชีย เป็นจุดสำคัญของการเชื่อมโยงในภูมิภาค ทั้งการคมนาคมขนส่ง การผลิต การค้า การลงทุน และการทำธุรกิจ เพื่อให้เป็นพลังในการพัฒนา นอกจากนี้ยังมีความสมบูรณ์ในทุนที่สามารถสร้างการพัฒนาต่อเนื่องไปได้ ได้แก่ ทุนมนุษย์ ทุนทางปัญญาทุนทางการเงิน ทุนที่เป็นเครื่องมือเครื่องจักร ทุนทางสังคม และทุนทรัพยากรธรรมชาติและสิ่งแวดล้อม

ความยั่งยืน หมายถึง การพัฒนาที่สามารถสร้างความเจริญ รายได้ และคุณภาพชีวิตของประชาชนให้เพิ่มขึ้นอย่างต่อเนื่อง ซึ่งเป็นการเจริญเติบโตของเศรษฐกิจที่อยู่บนหลักการใช้ การรักษาและการฟื้นฟูฐานทรัพยากรธรรมชาติอย่างยั่งยืน ไม่ใช่ทรัพยากรธรรมชาติจนเกินพอดี ไม่สร้างมลภาวะต่อสิ่งแวดล้อมจนเกินความสามารถในการรองรับและเยียวยาของระบบนิเวศ การผลิตและการบริโภคเป็นมิตรกับสิ่งแวดล้อม และสอดคล้องกับเป้าหมายการพัฒนาที่ยั่งยืน ทรัพยากรธรรมชาติมีความอุดมสมบูรณ์มากขึ้นและสิ่งแวดล้อมมีคุณภาพดีขึ้น คนมีความรับผิดชอบต่อสังคม มีความเอื้ออาทร เสียสละเพื่อผลประโยชน์ส่วนรวม รัฐบาลมีนโยบายที่มุ่งประโยชน์ส่วนรวมอย่างยั่งยืนและให้ความสำคัญกับการมีส่วนร่วมของประชาชน และทุกภาคส่วนในสังคมยึดถือและปฏิบัติตามหลักปรัชญาของเศรษฐกิจพอเพียงเพื่อการพัฒนาอย่างสมดุล มีเสถียรภาพ และยั่งยืน

โดยมีเป้าหมายการพัฒนาประเทศ คือ **“ประเทศชาติมั่นคง ประชาชนมีความสุขเศรษฐกิจพัฒนาอย่างต่อเนื่อง สังคมเป็นธรรม ฐานทรัพยากรธรรมชาติยั่งยืน”** โดยยกระดับศักยภาพของประเทศในหลากหลายมิติ พัฒนาคมนในทุกมิติและในทุกช่วงวัยให้เป็นคนดี เก่ง และมีคุณภาพ สร้างโอกาสและความเสมอภาคทางสังคม สร้าง

การเติบโตบนคุณภาพชีวิตที่เป็นมิตรกับสิ่งแวดล้อม และมีภาครัฐของประชาชนเพื่อประชาชนและประโยชน์ส่วนรวม โดยการประเมินผลการพัฒนาตามยุทธศาสตร์ชาติ ประกอบด้วย

- ๑) ความอยู่ดีมีสุขของคนไทยและสังคมไทย
- ๒) ชีตความสามารถในการแข่งขัน การพัฒนาเศรษฐกิจ และการกระจายรายได้
- ๓) การพัฒนาทรัพยากรมนุษย์ของประเทศ
- ๔) ความเท่าเทียมและความเสมอภาคของสังคม
- ๕) ความหลากหลายทางชีวภาพ คุณภาพสิ่งแวดล้อม และความยั่งยืนของทรัพยากรธรรมชาติ
- ๖) ประสิทธิภาพการบริหารจัดการและการเข้าถึงการให้บริการของภาครัฐ

#### ๔. ประเด็นยุทธศาสตร์ชาติ

##### ๔.๑ ยุทธศาสตร์ชาติด้านความมั่นคง

- (๑) การรักษาความสงบภายในประเทศ
- (๒) การป้องกันและแก้ไขปัญหาที่มีผลกระทบต่อความมั่นคง
- (๓) การพัฒนาศักยภาพของประเทศให้พร้อมเผชิญภัยคุกคามที่กระทบต่อความมั่นคง
- (๔) การบูรณาการความร่วมมือด้านความมั่นคงกับอาเซียนและนานาชาติ รวมถึงองค์การภาครัฐและที่มิใช่ภาครัฐ
- (๕) การพัฒนากลไกการบริหารจัดการความมั่นคงแบบองค์รวม

##### ๔.๒ ยุทธศาสตร์ชาติด้านการสร้างความสามารถในการแข่งขัน

- (๑) การเกษตรสร้างมูลค่า
- (๒) อุตสาหกรรมและบริการแห่งอนาคต
- (๓) สร้างความหลากหลายด้านการท่องเที่ยว
- ๔.๔ โครงสร้างพื้นฐาน เชื่อมไทย เชื่อมโลก
- (๕) พัฒนาเศรษฐกิจบนพื้นฐานผู้ประกอบการยุคใหม่

##### ๔.๓ ยุทธศาสตร์ชาติด้านการพัฒนาและเสริมสร้างศักยภาพทรัพยากรมนุษย์

- (๑) การปรับเปลี่ยนค่านิยมและวัฒนธรรม
- (๒) การพัฒนาคุณภาพคนตลอดช่วงชีวิต
- (๓) ปฏิรูปกระบวนการเรียนรู้ที่ตอบสนองต่อการเปลี่ยนแปลงในศตวรรษที่ ๒๑
- (๔) การตระหนักถึงพหุปัญญาของมนุษย์ที่หลากหลาย
- (๕) การเสริมสร้างให้คนไทยมีสุขภาวะที่ดี
- (๖) การสร้างสภาพแวดล้อมที่เอื้อต่อการพัฒนาและเสริมสร้างศักยภาพทรัพยากรมนุษย์
- (๗) การเสริมสร้างศักยภาพการกีฬาในการสร้างคุณค่าทางสังคมและพัฒนาประเทศ

##### ๔.๔ ยุทธศาสตร์ชาติด้านการสร้างโอกาสและความเสมอภาคทางสังคม

- (๑) การลดความเหลื่อมล้ำ สร้างความเป็นธรรมในทุกมิติ
- (๒) การกระจายศูนย์กลางความเจริญทางเศรษฐกิจ สังคม และเทคโนโลยี
- (๓) การเสริมสร้างพลังทางสังคม
- (๔) การเพิ่มขีดความสามารถของชุมชนท้องถิ่นในการพัฒนา การพึ่งตนเองและการจัดการตนเอง

##### ๔.๕ ยุทธศาสตร์ชาติด้านการสร้างการเติบโตบนคุณภาพชีวิตที่เป็นมิตรกับสิ่งแวดล้อม

- (๑) สร้างการเติบโตอย่างยั่งยืนบนสังคมเศรษฐกิจสีเขียว

- (๒) สร้างการเติบโตอย่างยั่งยืนบนสังคมเศรษฐกิจภาคทะเล
- (๓) สร้างการเติบโตอย่างยั่งยืนบนสังคมที่เป็นมิตรต่อสภาพภูมิอากาศ
- (๔) พัฒนาพื้นที่เมือง ชนบท เกษตรกรรมและอุตสาหกรรมเชิงนิเวศ มุ่งเน้นความเป็นเมืองที่เติบโตอย่างต่อเนื่อง
- (๕) พัฒนาความมั่นคงน้ำ พลังงาน และเกษตรที่เป็นมิตรต่อสิ่งแวดล้อม
- (๖) ยกระดับกระบวนการตัดสินใจเพื่อกำหนดอนาคตประเทศ

#### ๔.๖ ยุทธศาสตร์ชาติด้านการปรับสมดุลและพัฒนาระบบการบริหารจัดการภาครัฐ

- (๑) ภาครัฐที่ยึดประชาชนเป็นศูนย์กลาง ตอบสนองความต้องการ และให้บริการอย่างสะดวกรวดเร็ว โปร่งใส
- (๒) ภาครัฐบริหารงานแบบบูรณาการโดยมียุทธศาสตร์ชาติเป็นเป้าหมายและเชื่อมโยงการพัฒนาในทุกระดับ ทุกประเด็น ทุกภารกิจ และทุกพื้นที่
- (๓) ภาครัฐมีขนาดเล็กกลาง เหมาะสมกับภารกิจ ส่งเสริมให้ประชาชนและทุกภาคส่วนมีส่วนร่วมในการพัฒนาประเทศ
- (๔) ภาครัฐมีความทันสมัย
- (๕) บุคลากรภาครัฐเป็นคนดีและเก่ง ยึดหลักคุณธรรม จริยธรรม มีจิตสำนึก มีความสามารถสูง มุ่งมั่น และเป็นมืออาชีพ
- (๖) ภาครัฐมีความโปร่งใส ปลอดภัยและประพฤติมิชอบ
- (๗) กฎหมายมีความสอดคล้องเหมาะสมกับบริบทต่าง ๆ และมีเท่าที่จำเป็น
- (๘) กระบวนการยุติธรรมเคารพสิทธิมนุษยชนและปฏิบัติต่อประชาชนโดยเสมอภาค

#### ๑.๒ ร่างแผนพัฒนาเศรษฐกิจและสังคมแห่งชาติ ฉบับที่ ๑๓ (พ.ศ. ๒๕๖๖ - ๒๕๗๐)

องค์การบริหารส่วนตำบลผักไหม ได้จัดทำแผนพัฒนาท้องถิ่นที่มีความสัมพันธ์และสอดคล้องกับแผนพัฒนาเศรษฐกิจและสังคมแห่งชาติ ทั้งนี้ แผนพัฒนาเศรษฐกิจและสังคมแห่งชาติ ฉบับที่ ๑๒ (พ.ศ. ๒๕๖๑ - ๒๕๖๕) จะสิ้นสุดลงในปีงบประมาณ พ.ศ. ๒๕๖๕ และการจัดทำแผนพัฒนาเศรษฐกิจและสังคมแห่งชาติ ฉบับที่ ๑๓ อยู่ระหว่างความร่วมมือร่วมสร้างแผนฯ โดยมุ่งพัฒนา ๔ ด้าน ได้แก่

๑. ด้านเศรษฐกิจมูลค่าสูงที่เป็นมิตรต่อสิ่งแวดล้อม (High Value-added Economy)
๒. ด้านสังคมแห่งโอกาส และความเสมอภาค High Opportunity Society
๓. ชีวิตที่ยั่งยืน (Eco-friendly Living)
๔. ด้านปัจจัยสนับสนุนการพลิกโฉมประเทศ (Key Enablers for Thailand's Transformation)

1.
เศรษฐกิจมูลค่าสูงที่เป็นมิตรต่อสิ่งแวดล้อม  
High Value-added Economy

1. เกษตร  
และเกษตรแปรรูป  
มูลค่าสูง

เพิ่มประสิทธิภาพการผลิต  
และสร้างมูลค่าเพิ่ม  
ให้สินค้าเกษตร  
ด้วยเทคโนโลยี



2. การท่องเที่ยว  
เน้นคุณค่า  
และความยั่งยืน

กิจกรรมหลากหลาย  
กระจายรายได้  
ใส่ใจสิ่งแวดล้อม



3. ฐานการผลิต  
ยานยนต์ไฟฟ้า

สร้างศักยภาพ  
การผลิตและส่งเสริม  
การใช้ยานยนต์ไฟฟ้า





4. การแพทย์  
และสุขภาพครบวงจร

ยกระดับการแพทย์  
ให้ทันสมัย ทั้งทั้ง  
เป็นศูนย์กลางบริการ  
สุขภาพมูลค่าสูง



5. ประสิทธิภาพ  
การลงทุนและโลจิสติกส์  
ของภูมิภาค

โครงข่ายคมนาคม  
และสิ่งอำนวยความสะดวก  
เชื่อมโยงกับภูมิภาค  
อย่างไร้รอยต่อ



6. อิเล็กทรอนิกส์  
อัจฉริยะ  
และบริการดิจิทัล

ส่งเสริมการผลิตสินค้า  
อิเล็กทรอนิกส์ที่ทันสมัย  
บริการดิจิทัลและดิจิทัล  
คอนเทนต์เติบโตรวดเร็ว



10. เศรษฐกิจ  
หมุนเวียนและ  
สังคมคาร์บอนต่ำ

ของเสียถูกนำกลับมา  
ใช้ประโยชน์และพัฒนา  
พลังงานหมุนเวียน  
เป็นแหล่งพลังงานหลัก



11. ลดความเสี่ยง  
จากภัยธรรมชาติ

ใช้มาตรการเชิงพื้นที่  
และเทคโนโลยี ในการรับมือ  
ภัยธรรมชาติ



3.
วิถีชีวิตที่ยั่งยืน  
Eco-friendly Living

2.
สังคมแห่งโอกาส และความเสมอภาค  
High Opportunity Society

4.
ปัจจัยสนับสนุนการพลิกโฉมประเทศ  
Key Enablers for Thailand's  
Transformation

7. SMEs วิสาหกิจ  
ชุมชนและวิสาหกิจ  
เพื่อสังคมเติบโต  
อย่างต่อเนื่อง

เสริมสร้างศักยภาพ  
สามารถเข้าถึงเทคโนโลยี  
และตลาดสมัยใหม่



8. พื้นที่และเมือง  
มีความเจริญ  
ทันสมัย และน่าอยู่

ลดความเหลื่อมล้ำระหว่าง  
พื้นที่ กระจายโอกาส  
ทางเศรษฐกิจและสังคม



9. ความยากจนข้ามรุ่น  
ลดลงและได้รับ  
ความคุ้มครอง  
ทางสังคมเพียงพอ

ประชาชนสามารถขยับ  
สถานะและได้รับการคุ้มครอง  
ทางสังคมอย่างเหมาะสม



12. กำลังคนมีสมรรถนะสูง  
ตบโจทย์การพัฒนา  
แห่งอนาคต

ระบบการศึกษาและพัฒนา  
ฝีมือแรงงานมีคุณภาพ  
คนทุกช่วงวัยมีการเรียนรู้  
ตลอดชีวิต



13. ภาครัฐ  
ที่มีสมรรถนะสูง

ภาครัฐทันสมัย  
มีประสิทธิภาพ



เมื่อแผนพัฒนาเศรษฐกิจและสังคมแห่งชาติ ฉบับที่ ๑๓ (พ.ศ. ๒๕๖๖ – ๒๕๗๐) ประกาศใช้ จึงจะดำเนินการ ทบทวนแผนพัฒนาท้องถิ่น (พ.ศ. ๒๕๖๖ – ๒๕๗๐) ให้สอดคล้องกับแผนพัฒนาเศรษฐกิจฯ ต่อไป

แผนพัฒนาท้องถิ่น (พ.ศ.๒๕๖๖ – ๒๕๗๐) องค์การบริหารส่วนตำบลผักไหม

### ๑.๓ แผนพัฒนาภาค/แผนพัฒนากลุ่มจังหวัด/แผนพัฒนาจังหวัด

#### ➔ ร่างแผนพัฒนาภาคตะวันออกเฉียงเหนือ (พ.ศ. ๒๕๖๖ – ๒๕๗๐)

เนื่องด้วย แผนพัฒนาภาคตะวันออกเฉียงเหนือ (พ.ศ. ๒๕๖๑ – ๒๕๖๕) จะสิ้นสุดลงในปีงบประมาณ พ.ศ. ๒๕๖๕ โดยการจัดทำแผนพัฒนาภาคตะวันออกเฉียงเหนือ (พ.ศ. ๒๕๖๖ – ๒๕๗๐) อยู่ระหว่างการจัดทำของ แผนพัฒนากลุ่มจังหวัด ดังนี้

๑. แผนพัฒนากลุ่มจังหวัดภาคตะวันออกเฉียงเหนือตอนบน ๑ (อุดรธานี หนองคาย เลย หนองบัวลำภู บึงกาฬ)
๒. แผนพัฒนากลุ่มจังหวัดภาคตะวันออกเฉียงเหนือตอนบน ๒ (สกลนคร นครพนม มุกดาหาร)
๓. แผนพัฒนากลุ่มจังหวัดภาคตะวันออกเฉียงเหนือตอนกลาง (ขอนแก่น กาฬสินธุ์ มหาสารคาม ร้อยเอ็ด)
๔. แผนพัฒนากลุ่มจังหวัดภาคตะวันออกเฉียงเหนือตอนล่าง ๑ (นครราชสีมา ชัยภูมิ บุรีรัมย์ สุรินทร์)
๕. แผนพัฒนากลุ่มจังหวัดภาคตะวันออกเฉียงเหนือตอนล่าง ๒ (อุบลราชธานี ยโสธร ศรีสะเกษ อำนาจเจริญ)

#### กรอบทิศทางการพัฒนาภาค

(๑) **บทบาทของภาค** ภาคตะวันออกเฉียงเหนือเป็นฐานการผลิตการเกษตรทั้งข้าว อ้อยโรงงาน มันสาปะหลัง และเป็นแหล่งผลิตข้าวหอมมะลิที่ดีที่สุดของประเทศ รวมทั้งมีทำเลที่ตั้งที่มีศักยภาพเหมาะสมกับการเชื่อมโยงทั้งในประเทศและประเทศเพื่อนบ้าน มีทรัพยากรท่องเที่ยวที่หลากหลาย และมีสถาบัน การศึกษาและสถาบันวิจัย ที่มีความสามารถเฉพาะทางที่โดดเด่น แต่มีปัญหาค่าพื้นฐานด้านการขาดแคลนน้ำ ดินคุณภาพต่ำ ประสบอุทกภัยและภัยแล้งซ้ำซาก คนมีปัญหาด้านความยากจนและคุณภาพชีวิต ดังนั้น การพัฒนาเศรษฐกิจและสังคมภาคตะวันออกเฉียงเหนือจำเป็นต้องแก้ไขปัญหาค่าพื้นฐานโดยใช้ความรู้ เทคโนโลยี นวัตกรรม และความคิดสร้างสรรค์ รวมทั้งการใช้ประโยชน์จากการเชื่อมโยงกับประเทศเพื่อนบ้านในการเสริมสร้างความเข้มแข็งเศรษฐกิจภายในภาคให้มีการเจริญเติบโตได้อย่างเต็มศักยภาพ

(๒) **ทิศทางการพัฒนาภาค** ทิศทางการพัฒนาภาคตะวันออกเฉียงเหนือให้เป็น “ศูนย์กลางเศรษฐกิจของอนุภูมิภาคแม่น้ำโขง” โดยพัฒนาภาคเกษตรไปสู่เกษตรสมัยใหม่ เพื่อต่อยอดไปสู่เศรษฐกิจชีวภาพ เชื่อมโยงการค้า การลงทุนในภูมิภาค ตามแนวคิดการเป็นฐานการผลิตของประเทศที่เป็นมิตรกับสิ่งแวดล้อม เป็นประตูเชื่อมโยงประเทศเพื่อนบ้านเพื่อสร้างโอกาสในการเพิ่มขีดความสามารถในการแข่งขันและยกระดับคุณภาพชีวิตประชาชน โดยกำหนดทิศทางการพัฒนาภาคตะวันออกเฉียงเหนือ (NE Direction) ที่ให้ความสำคัญกับการพัฒนา ๓G ได้แก่ Green พัฒนาเกษตรปลอดภัย เกษตรอินทรีย์ พัฒนาโมเดลเศรษฐกิจสู่การพัฒนาที่ยั่งยืน (เศรษฐกิจชีวภาพ เศรษฐกิจหมุนเวียน และเศรษฐกิจสีเขียว หรือ Bio Circular Green Economy) และการบริหารจัดการน้ำอย่างยั่งยืน Growth โดยใช้องค์ความรู้ เทคโนโลยี นวัตกรรม และความคิดสร้างสรรค์ในการพัฒนาพื้นที่ระเบียงเศรษฐกิจพิเศษภาคตะวันออกเฉียงเหนือ สนับสนุนการพัฒนาศูนย์กลางบริการทางการแพทย์ พัฒนาเศรษฐกิจฐานราก ท่องเที่ยวชุมชน และยกระดับคุณภาพชีวิต และ Gate ใช้โอกาสจากการเชื่อมโยงเศรษฐกิจชายแดน ระเบียงเศรษฐกิจพิเศษ พัฒนาการค้า การลงทุน การท่องเที่ยว และโลจิสติกส์

แผนพัฒนาภาคตะวันออกเฉียงเหนือ (พ.ศ. ๒๕๖๖ – ๒๕๗๐) ยังไม่ประกาศใช้ องค์การบริหารส่วนตำบลผักไหม จึงต้องจัดทำแผนพัฒนาท้องถิ่น (พ.ศ. ๒๕๖๖ – ๒๕๗๐) ให้สอดคล้องกับแผนพัฒนาภาคตะวันออกเฉียงเหนือ (พ.ศ. ๒๕๖๑ – ๒๕๖๕) และเมื่อแผนพัฒนาภาคตะวันออกเฉียงเหนือ (พ.ศ. ๒๕๖๖ – ๒๕๗๐) ประกาศใช้ จึงจะดำเนินการทบทวนแผนพัฒนาท้องถิ่น (พ.ศ. ๒๕๖๖ – ๒๕๗๐) ให้สอดคล้องกับแผนพัฒนาภาคฯ ต่อไป



## ๑.๓.๑ แผนพัฒนาภาคตะวันออกเฉียงเหนือ พ.ศ. ๒๕๖๐ - ๒๕๖๕ ฉบับทบทวน

### ๑. สภาพทั่วไป

๑.๑ ที่ตั้ง ภาคตะวันออกเฉียงเหนือ ตั้งอยู่ระหว่างละติจูด  $14^{\circ}07'$  ถึง  $18^{\circ}27'$  เหนือ และลองจิจูด  $100^{\circ}54'$  ถึง  $105^{\circ}37'$  ตะวันออก ตั้งอยู่ในตำแหน่งศูนย์กลางของอนุภูมิภาคกลุ่มแม่น้ำโขง โดยมีอาณาเขตติดต่อกับสาธารณรัฐประชาธิปไตยประชาชนลาว ด้านตะวันออกและด้านเหนือ มีแม่น้ำโขงเป็นเส้นกั้นพรมแดน และด้านใต้ ติดต่อราชอาณาจักรกัมพูชา โดยมีเทือกเขาพนมดงรัก กั้นพรมแดน

๑.๒ พื้นที่และลักษณะภูมิประเทศ มีพื้นที่รวม ๑๐๕.๕๓ ล้านไร่ ลักษณะภูมิประเทศเป็นที่ราบสูง มีความลาดเอียงไปทางตะวันออก มีลักษณะคล้ายกระทะ แบ่งเป็น ๒ เขตใหญ่ ได้แก่ บริเวณแอ่งที่ราบโคราช อยู่บริเวณที่ราบลุ่มแม่น้ำมูลและชี ลักษณะเป็นที่ราบสูงสลับกับเนินเขา และบริเวณแอ่งสกลนคร อยู่ทางตอนเหนือของภาค ตั้งแต่แนวเขาภูพานไปจนถึงแม่น้ำโขง เทือกเขาที่แบ่งระหว่างแอ่งโคราชและแอ่งสกลนคร ได้แก่ เทือกเขาภูพาน

๑.๓ ภูมิอากาศ มีอากาศร้อนชื้นสลับกับแล้ง แบ่งเป็น ๓ ฤดู คือ ฤดูร้อน ช่วงเดือนกุมภาพันธ์-พฤษภาคม อากาศจะร้อนและแห้งแล้งมาก จังหวัดที่มีอุณหภูมิสูงสุด คือ อุตรธานี ฤดูฝน ช่วงเดือนพฤษภาคม-ตุลาคม ได้รับอิทธิพลของลมมรสุมตะวันตกเฉียงใต้ ทำให้มีฝนตกเป็นบริเวณกว้าง แต่มีแนวเทือกเขาตงพญาเย็นและสันเขาแพง กั้นลมฝนจากมรสุมตะวันตกเฉียงใต้ ส่งผลให้พื้นที่แอ่งโคราช ซึ่งเป็นเขตเงาฝนจึงมีสภาพแห้งแล้งกว่าแอ่งสกลนคร จังหวัดที่มีฝนตกมากที่สุด คือ นครพนม ฝนตกน้อยที่สุด คือ นครราชสีมา ฤดูหนาว ช่วงเดือนพฤศจิกายน-กุมภาพันธ์ อากาศหนาวเย็น ได้รับอิทธิพลของลมมรสุมตะวันออกเฉียงเหนือจากประเทศจีน จังหวัดที่มีอุณหภูมิต่ำสุด คือ จังหวัดเลย

๑.๔ การใช้ประโยชน์ที่ดิน ในปี ๒๕๕๙ มีพื้นที่รวม ๑๐๕.๕๓ ล้านไร่ จำแนกเป็นพื้นที่ป่าไม้ ๑๕.๖๖ ล้านไร่ หรือร้อยละ ๑๔.๙ พื้นที่ทางการเกษตร ๖๓.๘๗ ล้านไร่ หรือร้อยละ ๖๐.๕ และพื้นที่ใช้ประโยชน์อื่นๆ ๒๖.๐๒ ล้านไร่ หรือร้อยละ ๒๔.๗ ของพื้นที่ภาค

### ๑.๕ ทรัพยากรธรรมชาติ

๑.๕.๑ ดิน สภาพดินเป็นดินทรายไม่อุ้มน้ำ ทำให้ขาดแคลนน้ำ และขาดธาตุอาหาร ใต้ดินมีเกลือหิน ทำให้ดินเค็ม จึงมีข้อจำกัดต่อการใช้ที่ดินเพื่อการเกษตร

๑.๕.๒ แหล่งน้ำ มีลุ่มน้ำขนาดใหญ่ ๓ ลุ่ม ได้แก่ แม่น้ำชี มีความยาวประมาณ ๗๖๕ กิโลเมตร ยาวที่สุดในประเทศไทย มีต้นน้ำที่ทิวเขาเพชรบูรณ์ และไหลไปรวมกับแม่น้ำมูลที่จังหวัดอุบลราชธานี แม่น้ำมูล มีความยาวประมาณ ๖๔๑ กิโลเมตร ต้นน้ำอยู่ที่เทือกเขาสันเขาแพงแล้วไหลลงสู่แม่น้ำโขงที่จังหวัดอุบลราชธานี นอกจากนี้ยังมีลำน้ำสาขาย่อย ได้แก่ ลาปาว ลาน้ำอูน ลาน้ำสงคราม ลาเสียว ลาน้ำเลย ลาน้ำพอง และลาตะคอง รวมทั้งแหล่งน้ำธรรมชาติขนาดใหญ่ ที่กระจายอยู่ในพื้นที่ เช่น หนองหาร (สกลนคร) และ บึงละหาน (ชัยภูมิ) นอกจากนี้ยังมีแหล่งน้ำบาดาล มีปริมาณน้ำในเกณฑ์เฉลี่ย ๕-๑๐ ลูกบาศก์เมตรต่อชั่วโมง ที่ความลึกของบ่อประมาณ ๓๐ เมตร คุณภาพของน้ำบาดาลมีตั้งแต่เค็มจัด กร่อย และจืด เนื่องจากพื้นที่ในแอ่งโคราชและแอ่งสกลนครจะรองรับด้วยหินเกลือ หากเจาะน้ำบาดาลลึกเกินไปอาจพบน้ำเค็ม

๑.๕.๓ ป่าไม้ ในปี ๒๕๖๐ ภาคตะวันออกเฉียงเหนือมีพื้นที่ป่าไม้ จำนวน ๑๕.๖๖ ล้านไร่ คิดเป็นร้อยละ ๑๔.๙ ของพื้นที่ภาค หรือร้อยละ ๑๕.๓ ของพื้นที่ป่าไม้ทั่วประเทศ ซึ่งยังต่ำกว่าค่าเป้าหมาย ในการรักษาสมดุลของระบบนิเวศที่จะต้องมียพื้นที่ป่าไม้ร้อยละ ๔๐ ของพื้นที่ ส่วนใหญ่มีลักษณะเป็น ป่าเบญจพรรณ

## ๒. โครงข่ายคมนาคมขนส่งและการบริการสาธารณูปโภค

๒.๑ โครงข่ายถนน เชื่อมโยงกับโครงข่ายหลักของประเทศและเชื่อมโยงสู่ประเทศเพื่อนบ้าน สปป.ลาว กัมพูชา และสามารถเชื่อมโยงไปยังเวียดนามและจีนตอนใต้

๒.๑.๑ ทางหลวงแผ่นดินหมายเลข ๒ (ถนนมิตรภาพ)

๒.๑.๒ เส้นทางแนวระเบียงเศรษฐกิจตะวันออก-ตะวันตก

๒.๑.๓ เส้นทางใหม่เศรษฐกิจตะวันออก-ตะวันตก ๒

๒.๒ รถไฟ

๒.๓ สนามบิน

๒.๔ ด้านชายแดน

๒.๕ แผนงานพัฒนาโครงสร้างพื้นฐานขนาดใหญ่ที่อยู่ระหว่างดำเนินการในภาค ได้แก่ รถไฟความเร็วสูง (ช่วงกรุงเทพฯ-นครราชสีมา ช่วงนครราชสีมา-หนองคาย) รถไฟทางคู่ (ช่วงชุมทางถนนจิระ-ขอนแก่น ช่วงขอนแก่น-หนองคาย ช่วงจิระ-อุบลราชธานี) ทางหลวงพิเศษระหว่างเมืองและทางพิเศษ (ช่วงบางปะอิน-นครราชสีมา ช่วงระเบียงเศรษฐกิจ EVEC ด้านตะวันออก)

๒.๖ บริการสาธารณูปโภค

๒.๖.๑ ไฟฟ้า

๒.๖.๒ ประปา

๓. สภาพเศรษฐกิจและรายได้

๓.๑ ภาพรวมเศรษฐกิจ

๓.๒ เศรษฐกิจรายสาขา

๓.๓ เศรษฐกิจระดับครัวเรือน

๔. ประชากรและสังคม

๔.๑ ประชากร

จำนวนประชากรของภาคมากที่สุดของประเทศ ปี ๒๕๖๐ มีจำนวนประชากร ๒๑.๙๘ ล้านคน หรือร้อยละ ๓๓.๒ ของประเทศ เพิ่มขึ้นจาก ๒๑.๖๙ ล้านคน ในปี ๒๕๕๕ และมีอัตราการเพิ่มขึ้นของประชากรในช่วงปี ๒๕๕๕-๒๕๕๐ โดยเฉลี่ยร้อยละ ๐.๓๑ ต่ำกว่าประเทศที่มีอัตราการเพิ่มเฉลี่ยร้อยละ ๐.๕๔ โดยจังหวัดนครราชสีมา มีประชากรมากที่สุด ๒.๕๘ ล้านคน รองลงมา คือ จังหวัดอุบลราชธานี มีประชากร ๑.๘๑ ล้านคน และจังหวัดขอนแก่น มีประชากร ๑.๗๖ ล้านคน คิดเป็นร้อยละ ๑๒.๐ ๘.๕ และ ๘.๒ ของประชากรภาค ตามลำดับ

๔.๒ แรงงาน

แรงงานส่วนใหญ่มีความรู้ระดับประถมศึกษา แรงงานระดับอาชีวะมีสัดส่วนน้อยมาก ในปี ๒๕๖๐ มีกำลังแรงงาน ๙.๖๓ ล้านคน ส่วนใหญ่อยู่ในภาคเกษตร ร้อยละ ๕๐.๗๗ ของกำลังแรงงาน ของภาค จำนวนแรงงานที่มีความรู้ระดับประถมลดลง จากร้อยละ ๕๗.๘ ในปี ๒๕๕๕ เป็นร้อยละ ๕๖.๔๘ ในปี ๒๕๖๐ มีความรู้ระดับมัธยมต้น เพิ่มขึ้นจากร้อยละ ๑๖.๐๒ ในปี ๒๕๕๕ เป็นร้อยละ ๑๗.๙ ในปี ๒๕๖๐ ระดับมัธยมปลาย เพิ่มขึ้นจากร้อยละ ๑๑.๘๗ ในปี ๒๕๕๕ เป็นร้อยละ ๑๑.๙๖ ในปี ๒๕๖๐ แรงงานระดับอาชีวะเพิ่มขึ้นเล็กน้อยจากร้อยละ ๒.๐๗ ในปี ๒๕๕๕ เป็นร้อยละ ๒.๐๙ ในปี ๒๕๖๐ ระดับอุดมศึกษา เพิ่มขึ้นจากร้อยละ ๗.๐๕ ในปี ๒๕๕๕ เป็นร้อยละ ๙.๕๖ ในปี ๒๕๖๐

๔.๓ การศึกษา

สถาบันการศึกษามีทุกระดับ โดยระดับอุดมศึกษามี ๕๓ แห่ง ครอบคลุมเกือบทุกจังหวัด แยกเป็นมหาวิทยาลัยของรัฐ ๓๖ แห่ง เอกชน ๑๐ แห่ง และสถาบันวิทยาลัยชุมชน ๗ แห่ง ในจำนวนนี้เป็นสถาบันวิจัย ๑๒ แห่ง ซึ่งมากที่สุดในประเทศ

#### ๔.๔ สาธารณสุข

มีสถานบริการสาธารณสุขให้บริการครอบคลุมทั่วถึงทุกพื้นที่ ในปี ๒๕๖๐ มีจำนวนโรงพยาบาลรัฐบาล ๓๒๓ แห่ง ได้แก่ โรงพยาบาลชุมชน (รพช.) ๒๙๑ แห่ง โรงพยาบาลทั่วไป (รพท.) ๒๓ แห่ง โรงพยาบาลศูนย์ (รพศ.) ๙ แห่ง และโรงพยาบาลส่งเสริมสุขภาพตำบล (รพ.สต.) จำนวน ๓,๔๗๗ แห่ง

#### ๕. ทรัพยากรธรรมชาติ สิ่งแวดล้อม และภัยพิบัติ

##### ๕.๑ สถานการณ์ด้านทรัพยากรธรรมชาติและสิ่งแวดล้อม

ทรัพยากรป่าไม้มีแนวโน้มลดลง ในปี ๒๕๖๐ ภาคตะวันออกเฉียงเหนือมีพื้นที่ป่าไม้ จำนวน ๑๕.๖๖ ล้านไร่ คิดเป็นร้อยละ ๑๔.๙ ของพื้นที่ภาค หรือร้อยละ ๑๕.๓ ของพื้นที่ป่าไม้ทั้งประเทศ ในช่วงปี ๒๕๕๖-๒๕๖๐ มีอัตราการเปลี่ยนแปลงของพื้นที่ป่าไม้ของภาคลดลงเฉลี่ยร้อยละ ๐.๒๔ เนื่องจาก การบุกรุกพื้นที่ป่าไม้เพื่อการเกษตรที่เพิ่มมากขึ้น โดยจังหวัดที่มีพื้นที่ป่าไม้ต่อพื้นที่จังหวัดมากที่สุดได้แก่ จังหวัดมุกดาหาร รองลงมาคือ จังหวัดชัยภูมิ จังหวัดเลย และจังหวัดอุบลราชธานี

##### ๕.๒ สถานการณ์ด้านภัยพิบัติ

การเกิดไฟป่ามีแนวโน้มเพิ่มขึ้น ในช่วงปี ๒๕๕๖-๒๕๖๐ มีจำนวนการเกิดไฟป่าเพิ่มขึ้นเฉลี่ยร้อยละ ๘.๘ โดยปี ๒๕๖๐ เกิดไฟไหม้ป่า จำนวน ๘๗๘ ครั้ง พื้นที่ถูกไฟไหม้ ๙,๖๘๗ ไร่ ลดลงจากปี ๒๕๕๖ ที่มีจำนวน ๑,๕๓๔ ครั้ง และจำนวนพื้นที่ป่าถูกไฟไหม้ ๑๙,๖๒๒ ไร่ ซึ่งเป็นปีที่เกิดไฟไหม้ป่ามากที่สุด โดยในระหว่างปี ๒๕๕๖-๒๕๖๐ เกิดไฟไหม้ป่าเฉลี่ย ๑,๒๖๘.๘ ครั้งต่อปี คิดเป็นพื้นที่ที่ถูกไฟไหม้เฉลี่ย ๑๘,๗๔๑.๒ ไร่ต่อปี

#### ๖. สถานะแวดล้อม

##### ๖.๑ จุดแข็ง

##### ๖.๒ จุดอ่อน

##### ๖.๓ โอกาส

##### ๖.๔ ภัยคุกคาม

#### ๗. ปัญหาและประเด็นท้าทาย

#### ๘. แนวคิดและทิศทางการพัฒนา

ภาคตะวันออกเฉียงเหนือมีปัญหาพื้นฐานด้านการขาดแคลนน้ำ ดินคุณภาพต่ำ ประสบอุทกภัยและ ภัยแล้งซ้ำซาก คนมีปัญหาทั้งในด้านความยากจน และมีปัญหาภาวะทุพโภชนาการ แต่มีความพร้อมด้านสถาบันการศึกษาและสถาบันวิจัย ดังนั้น การพัฒนาเศรษฐกิจและสังคมภาคตะวันออกเฉียงเหนือ ไปสู่ความ “มั่นคง ยั่งยืน” จำเป็นจะต้องแก้ไขปัญหามูลฐานควบคู่ไปกับการพัฒนาการวิจัยเพื่อใช้ความรู้ เทคโนโลยี นวัตกรรม และความคิดสร้างสรรค์ในการเสริมสร้างความเข้มแข็งของเศรษฐกิจภายในภาคให้มีการเจริญเติบโตได้อย่างเต็มศักยภาพ พร้อมทั้งการแสวงหาโอกาสการนำความรู้ ทักษะ เทคโนโลยีและนวัตกรรมจากภายนอกมาช่วยขับเคลื่อน โดยการใช้ประโยชน์จากโครงการพัฒนาโครงสร้างพื้นฐานด้านคมนาคมขนส่งขนาดใหญ่ที่เชื่อมโยงภาคตะวันออกเฉียงเหนือกับโครงข่ายระบบการคมนาคมขนส่งและพื้นที่เศรษฐกิจหลักของประเทศ รวมทั้งการใช้ประโยชน์จากการเชื่อมโยงและข้อตกลงกับประเทศเพื่อนบ้านในกลุ่ม อนุภูมิภาคแม่น้ำโขงที่กำลังมีการเจริญเติบโตอย่างรวดเร็วมาเสริมสร้างกิจกรรมการพัฒนาใหม่ ๆ ให้แก่ภาค เพื่อให้มีอัตราการเติบโตที่สูงเพียงพอต่อการลดความเหลื่อมล้ำกับพื้นที่ส่วนอื่นๆ ของประเทศได้ในระยะยาว

๘.๑ เป้าหมายเชิงยุทธศาสตร์ : พัฒนาอีสานสู่มิติใหม่ให้เป็น “ศูนย์กลางเศรษฐกิจของอนุภูมิภาค ลุ่มแม่น้ำโขง”

#### ๘.๒ วัตถุประสงค์

๘.๒.๑ เพื่อแก้ปัญหาปัจจัยพื้นฐานด้านน้ำและดิน ให้เอื้อต่อการประกอบอาชีพ การดำรงชีพ และการพัฒนาเศรษฐกิจของภาค

๘.๒.๒ เพื่อดูแลช่วยเหลือคนจน ผู้ด้อยโอกาส และผู้สูงอายุ ให้มีคุณภาพชีวิตที่ดี พึ่งพาตนเอง พึ่งพาครอบครัว และพึ่งพากันในชุมชนได้

๘.๒.๓ เพื่อยกระดับการผลิตและการสร้างมูลค่าเพิ่มโดยใช้ความรู้ เทคโนโลยี และนวัตกรรม สนับสนุนให้การเติบโตทางเศรษฐกิจของภาคไม่ต่ำกว่าระดับประเทศ

๘.๒.๔ เพื่อเชื่อมโยงห่วงโซ่มูลค่าของระบบเศรษฐกิจภาคเข้ากับระบบเศรษฐกิจของประเทศ และภูมิภาคเอเชียตะวันออกเฉียงใต้

๘.๒.๕ เพื่อพัฒนาภาคตะวันออกเฉียงเหนือเป็นศูนย์กลางเศรษฐกิจของอนุภูมิภาคลุ่มแม่น้ำโขง และมีบทบาทสนับสนุนประเทศเป็นศูนย์กลางภูมิภาคเอเชียตะวันออกเฉียงใต้

### ๘.๓ เป้าหมาย

๘.๓.๑ อัตราการเจริญเติบโตทางเศรษฐกิจของภาคตะวันออกเฉียงเหนือขยายตัวเพิ่มขึ้น

๘.๓.๒ สัมประสิทธิ์ความไม่เสมอภาค (Gini Coefficient) ในการกระจายรายได้ภาคตะวันออกเฉียงเหนือลดลง

### ๘.๔ ตัวชี้วัดและค่าเป้าหมาย

ตัวชี้วัด	ค่าฐาน	ค่าเป้าหมาย				
		๒๕๖๒	๒๕๖๓	๒๕๖๔	๒๕๖๕	๒๕๖๒-๒๕๖๕
อัตราการเจริญเติบโตทางเศรษฐกิจของภาคตะวันออกเฉียงเหนือ	๘๙๒,๖๗๖ ล้านบาท (ปี ๒๕๕๙)	ขยายตัวไม่ต่ำกว่าร้อยละ ๓.๕	ขยายตัวไม่ต่ำกว่าร้อยละ ๓.๕	ขยายตัวไม่ต่ำกว่าร้อยละ ๓.๕	ขยายตัวไม่ต่ำกว่าร้อยละ ๓.๕	ขยายตัวเฉลี่ยร้อยละ ๓.๕ ต่อปี
สัมประสิทธิ์ความไม่เสมอภาค (Gini Coefficient) ในการกระจายรายได้ภาคตะวันออกเฉียงเหนือ	๐.๔๔๖ (ปี ๒๕๖๐)	ลดลงต่ำกว่า ๐.๔๔๖	ลดลงต่ำกว่า ๐.๔๔๖	ลดลงต่ำกว่า ๐.๔๔๖	ลดลงต่ำกว่า ๐.๔๔๖	ลดลงต่ำกว่า ๐.๔๔๖

๘.๕.๑ ยุทธศาสตร์ที่ ๑ บริหารจัดการน้ำให้เพียงพอต่อการพัฒนาเศรษฐกิจและคุณภาพชีวิตอย่างยั่งยืน

๘.๕.๒ ยุทธศาสตร์ที่ ๒ แก้ปัญหาความยากจนและพัฒนาคุณภาพชีวิตผู้มีรายได้น้อยเพื่อลดความเหลื่อมล้ำทางสังคม

๘.๕.๓ ยุทธศาสตร์ที่ ๓ สร้างความเข้มแข็งของฐานเศรษฐกิจภายในควบคู่กับ การแก้ปัญหาทรัพยากรธรรมชาติและสิ่งแวดล้อม

๘.๕.๔ ยุทธศาสตร์ที่ ๔ พัฒนาการท่องเที่ยวเชิงบูรณาการ

๘.๕.๕ ยุทธศาสตร์ที่ ๕ ใช้โอกาสจากการพัฒนาโครงข่ายคมนาคมขนส่งที่เชื่อมโยงพื้นที่เศรษฐกิจหลักภาคกลางและพื้นที่ระเบียงเศรษฐกิจภาคตะวันออกเฉียงเหนือ (EEC) เพื่อพัฒนาเมือง และพื้นที่เศรษฐกิจใหม่ๆ ของภาค

๘.๕.๖ ยุทธศาสตร์ที่ ๖ พัฒนาความร่วมมือและใช้ประโยชน์จากข้อตกลงกับประเทศ เพื่อนบ้านในการสร้างความเข้มแข็งทางเศรษฐกิจตามแนวชายแดนและแนวระเบียงเศรษฐกิจ

## ➔ ๑.๓.๒ แผนพัฒนากลุ่มจังหวัด (อุบลราชธานี ศรีสะเกษ ยโสธร อำนาจเจริญ)

แผนพัฒนากลุ่มจังหวัดภาคตะวันออกเฉียงเหนือตอนล่าง ๒ (พ.ศ. ๒๕๖๖ - ๒๕๗๐) วิสัยทัศน์ “เกษตรสร้างมูลค่า ศูนย์กลางการค้า โลจิสติกส์ การท่องเที่ยวเชิงสร้างสรรค์ เชื่อมโยงภูมิภาค”

### คำนิยาม วิสัยทัศน์ ความหมาย

เกษตรสร้างมูลค่า การเพิ่มมูลค่าผลผลิต ผลิตภัณฑ์สินค้าเกษตรที่ได้มาตรฐานความปลอดภัยมีความโดดเด่นและเอกลักษณ์ของกลุ่มจังหวัด ได้แก่ เกษตรอัตลักษณ์พื้นถิ่นเกษตรปลอดภัย เกษตรอินทรีย์ เกษตรชีวภาพ เกษตรแปรรูป เกษตรอัจฉริยะและระบบนิเวศการเกษตรศูนย์กลางการค้า โลจิสติกส์กลุ่มจังหวัดมีโครงสร้างพื้นฐานระบบสาธารณูปโภค ทรัพยากรบุคคล พร้อมกลไกเครื่องมือเพื่อการสนับสนุนการค้า การลงทุน การค้าชายแดน ให้มีขีดความสามารถในการแข่งขันการท่องเที่ยวเชิงสร้างสรรค์เชื่อมโยงภูมิภาคเป็นการเพิ่มมูลค่าเศรษฐกิจสร้างสรรค์ด้านการท่องเที่ยวและกีฬาของกลุ่มจังหวัดจากฐานทรัพยากรที่มีอยู่และการสร้างแหล่งท่องเที่ยวใหม่และบริการที่หลากหลายโดยเชื่อมโยงอัตลักษณ์ร่วมด้านการท่องเที่ยวของกลุ่มจังหวัดตามความต้องการของตลาด

### พันธกิจ

- (๑) สร้างมูลค่าเพิ่มให้กับสินค้าเกษตรด้วยเทคโนโลยี นวัตกรรม และมาตรฐานเกษตรสร้างมูลค่า
- (๒) พัฒนาสินค้าและบริการทางการท่องเที่ยว เพิ่มประสิทธิภาพการบริหารจัดการการท่องเที่ยวแบบบูรณาการ และส่งเสริมการตลาด เพื่อเป็นแหล่งท่องเที่ยวเชิงคุณภาพ
- (๓) สนับสนุนและส่งเสริมความเข้มแข็งให้แก่วิสาหกิจชุมชน สหกรณ์ ผู้ประกอบการ ในด้านการพัฒนาระบบสารสนเทศ ด้านการบริหารจัดการและการพัฒนาระบบโลจิสติกส์ เพื่อเชื่อมโยงธุรกิจการค้าสู่สากล

### ตัวชี้วัดความสำเร็จตามเป้าหมายการพัฒนากลุ่มจังหวัด๑

๑. มูลค่าผลิตภัณฑ์มวลรวมกลุ่มจังหวัดภาคการเกษตรเพิ่มขึ้น ร้อยละ ๓ เมื่อสิ้นสุดแผนการพัฒนา๒
๒. อัตราการขยายตัวภาคบริการเพิ่มขึ้น ร้อยละ ๓ เมื่อสิ้นสุดแผนการพัฒนา๓
๓. รายได้จากการท่องเที่ยวเพิ่มขึ้น ร้อยละ ๒ เมื่อสิ้นสุดแผนการพัฒนา๔
๔. อัตราการเปลี่ยนแปลงของพื้นที่ป่าไม้ในกลุ่มจังหวัดเพิ่มขึ้นร้อยละ ๐.๒๐ เมื่อสิ้นสุดแผนการพัฒนา
๕. ร้อยละประชากรที่อยู่ใต้เส้นความยากจนลดลง ร้อยละ ๑๐ เมื่อสิ้นสุดแผนการพัฒนา

**ผลสัมฤทธิ์ที่คาดว่าจะเกิดขึ้นเมื่อสิ้นสุดการดำเนินงานตามแผนพัฒนากลุ่มจังหวัดภาคตะวันออกเฉียงเหนือตอนล่าง ๒ (กลุ่มจังหวัดโขง-ชี-มูล) พ.ศ. ๒๕๖๖ - พ.ศ. ๒๕๗๐**

(๑) ผลิตภัณฑ์มวลรวมของกลุ่มจังหวัด (Gross Provincial Products: GPP) เพิ่มขึ้นไม่น้อยกว่าร้อยละ ๓ จากกิจกรรมทางเศรษฐกิจที่เกิดขึ้นในด้านการเกษตร การบริการ และการท่องเที่ยว ได้ผลผลิตตามเป้าหมาย และเกิดผลลัพธ์ตรงตามวัตถุประสงค์

(๒) รายได้ภาคการเกษตรที่เกิดขึ้นจากการส่งเสริม สนับสนุน และยกระดับ ด้วยเทคโนโลยีและนวัตกรรมทำให้มีผลผลิตที่เป็นมิตรกับสิ่งแวดล้อมเพิ่มขึ้น มีการแปรรูปผลิตภัณฑ์เพื่อสร้างมูลค่าตามความต้องการของผู้บริโภคผ่านช่องทางการตลาดที่หลากหลาย ผลผลิตและผลิตภัณฑ์ได้รับการรับรองมาตรฐาน บนฐานข้อมูล (Big Data) และ Platform ทางการเกษตร

(๓) รายได้ภาคการค้า การบริการและการท่องเที่ยวเพิ่มขึ้น จากกิจกรรมการดำเนินงานส่งเสริมการท่องเที่ยวและกีฬาของกลุ่มจังหวัดที่มีต้นทุนทางวัฒนธรรม ประเพณี ทรัพยากรที่มีความหลากหลาย และการสร้างแหล่งท่องเที่ยวใหม่และบริการตอบสนองความต้องการของนักท่องเที่ยวทุกช่วงวัย ด้วยการเชื่อมโยงอัตลักษณ์ร่วมด้านการท่องเที่ยวของกลุ่มจังหวัด โดยภาคการค้า และการบริการ ระบบสาธารณูปโภคสาธารณูปการ เส้นทางคมนาคมขนส่ง ระบบโลจิสติกส์ ได้รับการพัฒนาเติบโตสอดคล้องตามกิจกรรมภาคการผลิตสาขาที่เกี่ยวข้องภายในกลุ่มจังหวัด

### ๓.๒.๓ ประเด็นการพัฒนาของกลุ่มจังหวัด

กลุ่มจังหวัดภาคตะวันออกเฉียงเหนือตอนล่าง ๒ ได้กำหนดประเด็นยุทธศาสตร์การพัฒนากลุ่มจังหวัด ไว้ ๕ ประเด็นการพัฒนา ดังนี้

ประเด็นการพัฒนาที่ ๑ การส่งเสริมเกษตรสร้างมูลค่า

ประเด็นการพัฒนาที่ ๒ เสริมสร้างขีดความสามารถด้านการค้าการลงทุน

ประเด็นการพัฒนาที่ ๓ เพิ่มมูลค่าเศรษฐกิจสร้างสรรค์ด้านการท่องเที่ยวและกีฬา

ประเด็นการพัฒนาที่ ๔ การพัฒนาทรัพยากรมนุษย์ สร้างโอกาส และความเสมอภาคทางสังคมและความมั่นคง

ประเด็นการพัฒนาที่ ๕ การสร้างการเติบโตบนคุณภาพชีวิตที่เป็นมิตรต่อสิ่งแวดล้อม

#### ๑) ประเด็นการพัฒนาที่ ๑ การส่งเสริมเกษตรสร้างมูลค่า

##### ๑.๑) วัตถุประสงค์/แผนงาน

(๑) เพิ่มมูลค่า พืชเศรษฐกิจ พืชสมุนไพร ปศุสัตว์ และประมง ด้วยอุตสาหกรรมเกษตรแปรรูปแปรรูป และมาตรฐานสินค้าเกษตรปลอดภัย

(๒) สนับสนุนและส่งเสริมศักยภาพผู้ประกอบการด้านการเกษตรทุกระดับตั้งแต่ต้นน้ำกลางน้ำ และปลายน้ำ

##### ๑.๒) เป้าหมายและตัวชี้วัด

(๑) จำนวนแปลง/ฟาร์มและพื้นที่ผลิตพืชเศรษฐกิจ พืชสมุนไพร ปศุสัตว์ และประมง ที่ได้มาตรฐานเป้าหมายรวม ๕ ปี จำนวนแปลง/ฟาร์มเพิ่มขึ้นร้อยละ ๑๐ พื้นที่ผลิตพืชเศรษฐกิจ พืชสมุนไพร ปศุสัตว์ และประมง ได้มาตรฐานจำนวน ๔๐๐,๐๐๐ ไร่ และได้มาตรฐานสากล ๑๐๐,๐๐๐ ไร่

(๒) ร้อยละของจำนวนผลิตภัณฑ์เกษตรแปรรูปปลอดภัยที่ได้รับรองมาตรฐานต่อจำนวนผลิตภัณฑ์เกษตรแปรรูป แปรสภาพของกลุ่มจังหวัด ที่ได้รับการตรวจจากหน่วยงานรับรองมาตรฐานเป้าหมาย ๕ ปี ร้อยละ ๕๐

(๓) ร้อยละที่เพิ่มขึ้นของมูลค่าการค้าผลิตภัณฑ์เกษตรแปรรูปและเกษตรปลอดภัยเป้าหมาย ๕ ปี ร้อยละ ๑๐

(๔) มีระบบฐานข้อมูล (Big Data) อย่างน้อย ๑ ระบบ

(๕) จำนวนผู้ประกอบการด้านการเกษตรที่เพิ่มขึ้นเป้าหมาย ๕ ปี ๑๐๐ ราย

#### ๒) ประเด็นการพัฒนาที่ ๒ เสริมสร้างขีดความสามารถด้านการค้าการลงทุน

##### ๒.๑) วัตถุประสงค์/แผนงาน

(๑) สนับสนุนและส่งเสริมศักยภาพผู้ประกอบการเพื่อเชื่อมโยงธุรกิจการค้าการลงทุนสู่สากล

##### ๒.๒) เป้าหมายและตัวชี้วัด

(๑) อัตราการขยายตัวภาคบริการเพิ่มขึ้น ร้อยละ ๓

#### ๓) ประเด็นการพัฒนาที่ ๓ เพิ่มมูลค่าเศรษฐกิจสร้างสรรค์ด้านการท่องเที่ยวและกีฬา

##### ๓.๑) วัตถุประสงค์/แผนงาน

(๑) การขยายฐานการตลาดและเพิ่มมูลค่าด้านการท่องเที่ยวและกีฬาเชิงคุณภาพ

##### ๓.๒) เป้าหมายและตัวชี้วัด

(๑) ร้อยละที่เพิ่มขึ้นของรายได้ทางการท่องเที่ยว ร้อยละ ๒

(๒) ร้อยละที่เพิ่มขึ้นของจำนวนนักท่องเที่ยว ร้อยละ ๒

(๓) จำนวนแหล่งท่องเที่ยวที่ได้รับการพัฒนาและส่งเสริม ๔๐ แห่ง

#### ๔) ประเด็นการพัฒนาที่ ๔ การพัฒนาทรัพยากรมนุษย์ สร้างโอกาส และความเสมอภาคทางสังคมและความมั่นคง

##### ๔.๑) วัตถุประสงค์/แผนงาน

- (๑) ส่งเสริมพัฒนาคุณภาพชีวิตและระบบบริการสุขภาพของคนไทยทุกช่วงวัย และเสริมสร้างความสมบูรณ์ของครอบครัว และความเข้มแข็งของชุมชน
- (๒) ส่งเสริมคุณภาพการศึกษา และการเข้าถึงเทคโนโลยีดิจิทัล
- (๓) สังคมมีความยุติธรรม ความมั่นคงด้านความปลอดภัยในชีวิตและทรัพย์สิน รวมทั้งปลอดภัยเสพติดและอบายมุข
- (๔) การเสริมสร้างความสัมพันธ์ที่ดีกับประเทศเพื่อนบ้านและสถานการณ์ตามแนวชายแดนมีความสงบเรียบร้อย

##### ๔.๒) เป้าหมายและตัวชี้วัด

- (๑) ผู้สูงอายุ ผู้พิการ ผู้ด้อยโอกาส และแรงงานอิสระ เข้าถึงบริการภาครัฐเพิ่มขึ้นไม่น้อยกว่าร้อยละ ๘๕
- (๒) จำนวนจากผู้เข้าร่วมโครงการ และมีอาชีพใหม่ที่สร้างรายได้ เพิ่มขึ้นไม่น้อยกว่าร้อยละ ๘๐
- (๓) จำนวนครอบครัวที่เข้าร่วมโครงการ รายได้เพิ่มขึ้นร้อยละ ๑๐
- (๔) ร้อยละของเด็ก อายุ ๐ - ๕ ปี มีพัฒนาการสมวัย
- (๕) เด็กไทยมีระดับสติปัญญาเฉลี่ย (IQ) ไม่ต่ำกว่า ๑๐๐ (โดยการวัดนักเรียนที่กำลังศึกษาอยู่ชั้น ป.๑ ในปีงบประมาณ ๒๕๖๙)
- (๖) เยาวชนไทยทุกคนได้รับโอกาสทางการศึกษาที่มีคุณภาพอย่างทั่วถึงและเท่าเทียม (ร้อยละ ๑๐๐)
- (๗) ประชาชนได้รับบริการและเข้าถึงกระบวนการยุติธรรม ไม่น้อยกว่าร้อยละ ๘๐
- (๘) จำนวนหมู่บ้านชุมชนเข้มแข็งปลอดภัยเสพติดเพิ่มขึ้น จำนวน ๑๕ ชุมชน ภายในปี พ.ศ.๒๕๗๐

#### ๕) ประเด็นการพัฒนาที่ ๕ การสร้างการเติบโตบนคุณภาพชีวิตที่เป็นมิตรต่อสิ่งแวดล้อม

##### ๕.๑) วัตถุประสงค์/แผนงาน

- (๑) พัฒนาและอนุรักษ์ฟื้นฟูแหล่งน้ำ พื้นที่ป่า และพื้นที่สีเขียว
- (๒) การบริหารจัดการพลังงานเพื่อความยั่งยืน
- (๓) การบริหารจัดการขยะในพื้นที่
- (๔) การผลิตทางการเกษตรที่เป็นมิตรต่อสิ่งแวดล้อม ตามแนวทางเกษตรกรรมยั่งยืน
- (๕) การเข้าถึงเทคโนโลยีเพื่อการพัฒนาคุณภาพชีวิต

##### ๕.๒) เป้าหมายและตัวชี้วัด

- (๑) ร้อยละที่เพิ่มขึ้นของพื้นที่เกษตรยั่งยืน เป้าหมายร้อยละ ๒๕
- (๒) ส่งเสริมการปลูกไม้เศรษฐกิจและไม้มีค่าและพื้นที่สีเขียว เป้าหมาย ร้อยละ ๐.๒๐ ของพื้นที่กลุ่มจังหวัด
- (๓) ร้อยละที่เพิ่มขึ้นของการใช้พลังงานทดแทน เป้าหมาย ร้อยละ ๑
- (๔) ร้อยละของปริมาณขยะที่นำมาใช้ประโยชน์และปริมาณการสะสมขยะลดลงเป้าหมาย ร้อยละ ๑๐
- (๕) ร้อยละที่เพิ่มขึ้นของพื้นที่การผลิตทางการเกษตรที่เป็นมิตรกับสิ่งแวดล้อม เป้าหมาย ร้อยละ ๒๕
- (๖) ร้อยละการลดใช้พลังงานเชื้อเพลิง ร้อยละ ๐.๒
- (๗) ร้อยละการเพิ่มขึ้นของคุณภาพชีวิตและเป็นมิตรกับสิ่งแวดล้อม ร้อยละ ๑๐

## แผนพัฒนาจังหวัด

### วิสัยทัศน์

“ดินแดนเกษตรปลอดภัย การค้าและการท่องเที่ยวครบวงจร”

### พันธกิจ

๑. ส่งเสริมการผลิตสินค้าเกษตร การแปรรูปสินค้าเกษตรด้วยเทคโนโลยีและนวัตกรรม
๒. ส่งเสริมการค้าการลงทุน โดยการสร้างโอกาส และสนับสนุนให้เกิดการพัฒนาการท่องเที่ยวที่ครบวงจร และส่งเสริมเมืองกีฬา (sport city)
๓. ยกระดับโครงสร้างพื้นฐานทางสังคม พัฒนาคนให้มีคุณภาพ ส่งเสริมประเพณีวัฒนธรรมและภูมิปัญญาท้องถิ่น
๔. สร้างความสมดุลความหลากหลาย และความมั่นคงของฐานทรัพยากรธรรมชาติและสิ่งแวดล้อมและพลังงานทางเลือก
๕. เสริมสร้างความมั่นคงตามแนวชายแดน และความสงบเรียบร้อยของบ้านเมือง และลดความเหลื่อมล้ำทางสังคม ทั้งนี้ โดยการบริหารจัดการภาครัฐภาคโดยยึดหลักธรรมาภิบาล

**เป้าประสงค์ :** เพื่อสร้างความเข้มแข็งและยั่งยืนทางด้านเศรษฐกิจให้สามารถแข่งขันได้ ควบคู่ไปกับการพัฒนา ด้านสังคม ความเป็นอยู่ของประชาชน และการรักษาทรัพยากรธรรมชาติสิ่งแวดล้อมให้น่าอยู่

### ประเด็นการพัฒนาจังหวัด

จังหวัดศรีสะเกษได้กำหนดประเด็นยุทธศาสตร์การพัฒนาจังหวัดศรีสะเกษ ไว้ ๕ ประเด็นการพัฒนา ดังนี้

- ประเด็นการพัฒนาที่ ๑ ยกระดับการผลิตสินค้าเกษตรสู่มาตรฐานอย่างครบวงจร
- ประเด็นการพัฒนาที่ ๒ ส่งเสริมขีดความสามารถด้านการท่องเที่ยวและกีฬาสู่ความเป็นเลิศ
- ประเด็นการพัฒนาที่ ๓ พัฒนาเมืองน่าอยู่ สู่คุณภาพชีวิตประชาชนในทุกมิติ
- ประเด็นการพัฒนาที่ ๔ อนุรักษ์ ป่าไม้ และพัฒนาจัดการทรัพยากรธรรมชาติอย่างยั่งยืน
- ประเด็นการพัฒนาที่ ๕ เสริมสร้างความมั่นคงและการค้าชายแดนเชื่อมโยงอาเซียน

**ประเด็นการพัฒนาที่ ๑** ยกระดับการผลิตสินค้าเกษตรสู่มาตรฐานอย่างครบวงจร

#### (๑) วัตถุประสงค์

๑. ภาคการเกษตรมีการเติบโตสูงขึ้น และมีการพัฒนาผลิตภาพ และคุณภาพสินค้าเกษตรเพื่อมุ่งสู่เกษตรปลอดภัย อินทรีย์ และการแปรรูปที่มีมูลค่าสูง
๒. มีการพัฒนาโครงสร้างพื้นฐานและสิ่งอำนวยความสะดวกรองรับการเติบโตทางเศรษฐกิจ

#### (๒) แนวทางการพัฒนา

๑. ส่งเสริมการผลิตสินค้าภาคการเกษตรที่ได้มาตรฐาน และมีการแปรรูปสินค้าที่มีคุณภาพ
๒. พัฒนาระบบบริหารจัดการน้ำที่มีประสิทธิภาพและระบบชลประทานที่ครอบคลุมทั่วถึง
๓. พัฒนาโครงสร้างพื้นฐานรองรับการยกระดับภาคการเกษตร
๔. พัฒนาการตลาด ส่งเสริมการค้า และการส่งออกสินค้าเกษตรเป้าหมาย

**ประเด็นการพัฒนาที่ ๒** ส่งเสริมขีดความสามารถด้านการท่องเที่ยวและกีฬาสู่ความเป็นเลิศ

#### (๑) วัตถุประสงค์

๑. การท่องเที่ยวของกลุ่มจังหวัดเติบโตขึ้น
๒. การค้าและสินค้าชุมชนมีการขยายตัวเพิ่มสูงขึ้น
๓. มีการพัฒนาโครงสร้างพื้นฐานและสิ่งอำนวยความสะดวกรองรับการเติบโตทางการท่องเที่ยว



**(๒) แนวทางการพัฒนา**

๑. ส่งเสริมการพัฒนาแหล่ง การจัดการข้อมูล และการจัดการท่องเที่ยวและบริการที่ครบวงจร
๒. ส่งเสริมการพัฒนาบุคลากรภาคการท่องเที่ยว
๓. พัฒนาสินค้าและชุมชน OTOP ที่เชื่อมโยงกับภาคการท่องเที่ยว
๔. พัฒนาการตลาด กิจกรรมส่งเสริมการท่องเที่ยว
๕. พัฒนาโครงสร้างพื้นฐานที่เกี่ยวข้องรองรับการเติบโตด้านการท่องเที่ยว
๖. พัฒนาการกีฬาเพื่อมุ่งสู่ความเป็นเลิศ

**ประเด็นการพัฒนาที่ ๓ พัฒนาเมืองน่าอยู่ สู่คุณภาพชีวิตประชาชนในทุกมิติ****(๑) วัตถุประสงค์**

๑. เพื่อยกระดับคุณภาพชีวิตของประชาชน สร้างชุมชนให้น่าอยู่
๒. ลดความเหลื่อมล้ำในสังคม
๓. มีการอนุรักษ์ และสืบสานวัฒนธรรมและประเพณีของจังหวัด

**(๒) แนวทางการพัฒนา**

๑. พัฒนาคุณภาพชีวิต ระบบสาธารณสุขปโภค ปัจจัยพื้นฐานทางสังคม และระบบบริการสุขภาพให้มีมาตรฐานให้ครอบคลุมคนทุกช่วงวัย
๒. สร้างรายได้ ลดรายจ่าย และสร้างโอกาสให้กับคนยากจนในพื้นที่
๓. เพิ่มโอกาสทางการศึกษาอย่างทั่วถึงและยกระดับการศึกษาให้มีคุณภาพ
๔. ส่งเสริมการเรียนรู้ อนุรักษ์วัฒนธรรม ประเพณี และทำนุบำรุงศาสนา
๕. สนับสนุนการน้อมนำหลักปรัชญาของเศรษฐกิจพอเพียงไปใช้ในการดำรงชีวิต

**ประเด็นการพัฒนาที่ ๔ อนุรักษ์ ป่าชุมชน และพัฒนาจัดการทรัพยากรธรรมชาติอย่างยั่งยืน****(๑) วัตถุประสงค์**

๑. มีการอนุรักษ์ และฟื้นฟูทรัพยากรธรรมชาติในพื้นที่เพิ่มขึ้น
๒. มีการบริหารจัดการสิ่งแวดล้อม สิ่งปฏิภูลในพื้นที่อย่างเป็นมาตรฐาน
๓. เพิ่มสัดส่วนการใช้พลังงานทดแทนที่เป็นมิตรต่อสิ่งแวดล้อม
๔. ประชาชนได้รับการป้องกันและบรรเทาจากสาธารณภัย

**(๒) แนวทางการพัฒนา**

๑. สนับสนุน ฟื้นฟู อนุรักษ์ทรัพยากรธรรมชาติและสิ่งแวดล้อม และพื้นที่ป่าด้วยการมีส่วนร่วมจากทุกภาคส่วน
๒. พัฒนาระบบบริหารจัดการสิ่งแวดล้อม สิ่งปฏิภูลในพื้นที่ ร่วมกับการป้องกันและควบคุมการสร้างมลพิษต่อสิ่งแวดล้อมโดยบังคับใช้กฎหมายอย่างจริงจัง
๓. สนับสนุนการใช้พลังงานทดแทนที่เป็นมิตรต่อสิ่งแวดล้อม
๔. เพิ่มประสิทธิภาพการติดตาม ป้องกัน และบรรเทาสาธารณภัยอย่างเป็นระบบ

**ประเด็นการพัฒนาที่ ๕ เสริมสร้างความมั่นคงและการค้าชายแดนเชื่อมโยงอาเซียน****(๑) วัตถุประสงค์**

๑. ส่งเสริมและประสานความร่วมมือในระดับพื้นที่ชายแดนเพื่อลดความขัดแย้ง
๒. ส่งเสริมการค้าและการลงทุนบริเวณด่านชายแดน
๓. บูรณาการทุกภาคส่วนเพื่อลดปัญหาชายแดน
๔. มีการป้องกันและปราบปรามอย่างเป็นระบบในพื้นที่
๕. ประชาชนในจังหวัดมีความมั่นคงปลอดภัยในชีวิตและทรัพย์สิน
๖. มีการสร้างความสัมพันธ์ที่ดีกับประเทศเพื่อนบ้าน

**(๒) แนวทางการพัฒนา**

๑. สนับสนุนกิจกรรมเพื่อเสริมความมั่นคงและความสามัคคีของพื้นที่ชายแดน
๒. จัดกิจกรรมส่งเสริมการค้า/การลงทุน ทั้งในและต่างประเทศ เพื่อสร้างมูลค่าสินค้า
๓. เสริมสร้างความสงบเรียบร้อยและความปลอดภัยในชีวิตและทรัพย์สิน และแก้ไขปัญหา

ยาเสพติด อาชญากรรม การค้ามนุษย์ และแรงงานผิดกฎหมาย

๔. พัฒนาศักยภาพและเสริมสร้างความสัมพันธ์อันดีกับประเทศเพื่อนบ้านและประเทศในภูมิภาค

**๑.๔ ยุทธศาสตร์การพัฒนาขององค์กรปกครองส่วนท้องถิ่นในเขตจังหวัด (พ.ศ. ๒๕๖๖ - ๒๕๗๐)****วิสัยทัศน์ (VISION) อปท. ในเขตจังหวัดศรีสะเกษ**

"ศรีสะเกษเมืองน่าอยู่ สู่เมืองท่องเที่ยวการกีฬา

สร้างคุณค่าด้วยเกษตรปลอดภัย ใส่ใจทรัพยากรธรรมชาติและสิ่งแวดล้อม"

**พันธกิจ (MISSION)**

๑. สร้างเสริมคุณภาพคุณภาพชีวิตประชาชนในทุกมิติ
๒. พัฒนา ส่งเสริม ชีตความสามารถด้านการท่องเที่ยวและการกีฬาครบวงจร
๓. ยกระดับผลผลิตสินค้า การเกษตรปลอดภัย
๔. พัฒนา ส่งเสริม อนุรักษ์ และฟื้นฟู ทรัพยากรธรรมชาติและสิ่งแวดล้อมอย่างยั่งยืน
๕. พัฒนาและยกระดับโครงสร้างพื้นฐานให้เชื่อมโยงกับการพัฒนาทุกมิติ

**เป้าประสงค์ :**

ประชาชนมีคุณภาพชีวิตดี เศรษฐกิจ และสังคมเข้มแข็ง ทรัพยากรธรรมชาติและสิ่งแวดล้อมยั่งยืน

**ยุทธศาสตร์การพัฒนา :**

๑. ยกระดับคุณภาพชีวิตให้เป็นสังคมที่น่าอยู่
๒. พัฒนา ส่งเสริมการท่องเที่ยวและกีฬาครบวงจร
๓. ยกระดับคุณภาพสินค้าการเกษตรให้เป็นเกษตรปลอดภัย
๔. พัฒนา ส่งเสริม อนุรักษ์ และฟื้นฟู ทรัพยากรธรรมชาติและสิ่งแวดล้อมอย่างยั่งยืน
๕. พัฒนาและยกระดับโครงสร้างพื้นฐานให้เชื่อมโยงกับการพัฒนาทุกมิติ

**วัตถุประสงค์**

๑. พัฒนาคอนให้มีคุณภาพชีวิตที่ดี มีภูมิคุ้มกันทางสังคมที่เข้มแข็ง พึ่งพาตนเองได้ตามหลักปรัชญาเศรษฐกิจ

พอเพียง

๒. พัฒนา ส่งเสริมขีดความสามารถของท้องถิ่น ด้านการท่องเที่ยวและกีฬาครบวงจร
๓. พัฒนา ส่งเสริม สินค้าเกษตรที่มีคุณภาพและปลอดภัย ด้วยเทคโนโลยีที่เหมาะสม
๔. พัฒนา ส่งเสริม อนุรักษ์ และฟื้นฟู ทรัพยากรธรรมชาติและสิ่งแวดล้อมและพลังงานทางเลือก
๕. พัฒนาและยกระดับโครงสร้างพื้นฐานในท้องถิ่นให้เชื่อมโยงต่อการพัฒนาทุกมิติ

**แนวทางการพัฒนา****ยุทธศาสตร์ที่ ๑ ยกระดับคุณภาพชีวิตให้เป็นสังคมที่น่าอยู่****แนวทางการพัฒนา**

๑. เพิ่มโอกาสทางการศึกษา และยกระดับการศึกษาให้มีคุณภาพ
๒. ส่งเสริมสุขภาพ
๓. อนุรักษ์และฟื้นฟู ศิลปวัฒนธรรม ประเพณีและภูมิปัญญาท้องถิ่น
๔. สนับสนุนการน้อมนำหลักปรัชญาเศรษฐกิจพอเพียงไปใช้ในการดำรงชีวิต

แผนพัฒนาท้องถิ่น (พ.ศ.๒๕๖๖ - ๒๕๗๐) องค์การบริหารส่วนตำบลฝักไถ่

## ยุทธศาสตร์ที่ ๒ พัฒนา ส่งเสริมการท่องเที่ยวและกีฬาครบวงจร

แนวทางการพัฒนา

๑. ส่งเสริมและสนับสนุนการกีฬาในท้องถิ่น
๒. พัฒนา และส่งเสริมการท่องเที่ยวของชุมชน
๓. พัฒนาสินค้า OTOP /สินค้าประจำถิ่น ที่เชื่อมโยงกับภาคการท่องเที่ยว

## ยุทธศาสตร์ที่ ๓ ยกระดับคุณภาพสินค้าการเกษตรให้เป็นเกษตรปลอดภัย

แนวทางการพัฒนา

๑. พัฒนาสินค้าเกษตรให้มีคุณภาพและปลอดภัย ด้วยเทคโนโลยีที่เหมาะสม
๒. เพิ่มช่องทางในการจำหน่ายผลผลิตทางการเกษตรให้หลากหลาย
๓. ส่งเสริมให้มีการจัดตั้งกลุ่มวิสาหกิจชุมชน

## ยุทธศาสตร์ที่ ๔ พัฒนา ส่งเสริม อนุรักษ์ และฟื้นฟูทรัพยากรธรรมชาติและสิ่งแวดล้อมอย่างยั่งยืน

แนวทางการพัฒนา

๑. พัฒนา ส่งเสริม อนุรักษ์ และฟื้นฟูทรัพยากรธรรมชาติ ด้วยการมีส่วนร่วมทุกภาคส่วน
๒. ส่งเสริม การใช้พลังงานทดแทนที่เป็นมิตรต่อสิ่งแวดล้อม
๓. ส่งเสริมการเพิ่มพื้นที่สีเขียว

## ยุทธศาสตร์ที่ ๕ พัฒนาและยกระดับโครงสร้างพื้นฐานให้เชื่อมโยงกับการพัฒนาทุกมิติ

แนวทางการพัฒนา

๑. พัฒนาเส้นทางคมนาคม
๒. พัฒนาแหล่งน้ำ
๓. พัฒนาระบบสาธารณสุขปึก

แผนพัฒนาอำเภอ ๕ ปี (พ.ศ.๒๕๖๑ - ๒๕๖๕) ฉบับทบทวน ปี พ.ศ. ๒๕๖๔ อำเภอห้วยทับทัน  
มีองค์ประกอบ ดังนี้

## ๑.๑ วิสัยทัศน์อำเภอ

“บ้านเมืองน่าอยู่ เคียงคู่คุณธรรม นำเศรษฐกิจพอเพียง  
เพื่อชุมชนที่เข้มแข็ง อนุรักษ์วัฒนธรรม ส่งการพัฒนาที่ยั่งยืน”

## ๑.๒ พันธกิจ

- (๑) เสริมสร้างความมั่นคง มั่งคั่ง และความสงบเรียบร้อยของบ้านเมือง
- (๒) ส่งเสริมการค้าการลงทุนและนำปรัชญาเศรษฐกิจพอเพียงมาใช้ในการพัฒนา
- (๓) ส่งเสริมสุขภาพ สนับสนุนการศึกษาและอนุรักษ์วัฒนธรรมท้องถิ่นให้เกิดความเข้มแข็ง

## เสริมสร้างอัตลักษณ์

- (๔) ส่งเสริมสินค้าการเกษตรที่ได้มาตรฐานและปลอดภัย รวมทั้งลดต้นทุนภาคการเกษตรให้แก่

## เกษตรกรในพื้นที่

- (๕) ส่งเสริมการบูรณาการ การทำงานของหน่วยงานราชการ องค์กรปกครองส่วนท้องถิ่น

เอกชน และภาคประชาสังคม เพื่อขับเคลื่อนยุทธศาสตร์การพัฒนาอำเภอให้บรรลุผลสัมฤทธิ์

## ๑.๓ เป้าประสงค์ (เป้าหมายรวม)

อย่างต่อเนื่อง (๑) รายได้จากภาคการเกษตร การค้า และการลงทุนเพิ่มขึ้น รวมทั้งรายได้เฉลี่ย/คน/ปี เพิ่มขึ้น

(๒) คุณภาพชีวิต คุณภาพการศึกษา และการบริการด้านสาธารณสุขดีขึ้น รวมทั้งเกิดการ พัฒนาเสริมสร้างความเข้มแข็งของภูมิปัญญาท้องถิ่น

(๓) ทรัพยากรธรรมชาติและสิ่งแวดล้อมได้รับการดูแลรักษา รวมทั้งมีกระบวนการกำจัดขยะ และสิ่งปฏิกูลด้วยกรรมวิธีที่ถูกต้อง ปลอดภัย ไร้มลพิษ

(๔) สังคมมีความสุข มีความเป็นระเบียบเรียบร้อย ปัญหาอาชญากรรมลดลง

(๕) มีการรับฟังความคิดเห็นจากประชาชน เพื่อความมีส่วนร่วมในการบริหารงานและการ

พัฒนาอำเภอ

#### ๑.๔ ประเด็นการพัฒนาอำเภอ (ประเด็นยุทธศาสตร์)

๑. ประเด็นการพัฒนาอำเภอที่ ๑ ยกระดับเศรษฐกิจและภาคการเกษตรให้พึ่งตนเอง และ แข่งขันได้

๒. ประเด็นการพัฒนาอำเภอที่ ๒ เสริมสร้างคุณภาพชีวิต ภูมิคุ้มกันทางสังคมและส่งเสริม ศิลปวัฒนธรรมท้องถิ่น

๓. ประเด็นการพัฒนาอำเภอที่ ๓ ร่วมกันอนุรักษ์ฟื้นฟูทรัพยากรธรรมชาติและสิ่งแวดล้อม

๔. ประเด็นการพัฒนาอำเภอที่ ๔ การเสริมสร้างความมั่นคงปลอดภัยและการรักษาความสงบ เรียบร้อย

๕. ประเด็นการพัฒนาอำเภอที่ ๕ ส่งเสริมให้ทุกภาคส่วน ยึดหลักธรรมาภิบาลในการบริหาร

ราชการ

## ๒. ยุทธศาสตร์ขององค์การบริหารส่วนตำบลผักไหม

### ๒.๑ วิสัยทัศน์ (Vision)

จากการประชุมประชาคมตำบล เพื่อระดมความคิด สรุปสภาพปัญหา/ความต้องการของประชาชนในตำบล จะกง รวมถึงการวิเคราะห์จุดอ่อน จุดแข็ง โอกาสและอุปสรรค คณะกรรมการพัฒนาองค์การบริหารส่วนตำบลผักไหม และคณะกรรมการสนับสนุนการจัดทำแผนพัฒนาองค์การบริหารส่วนตำบลผักไหมได้ร่วมกันกำหนดวิสัยทัศน์ (Vision) เพื่อเป็นสภาพการณ์ในอนาคต ซึ่งเป็นความมุ่งหมายและปรารถนา คาดหวังที่จะให้เกิดขึ้นหรือบรรลุผลในอนาคตข้างหน้า ตำบลผักไหมเป็นตำบลที่มีประชาชนส่วนใหญ่พักอาศัยอยู่นานและสงบสุข และคาดว่าในอนาคตต้องเป็นชุมชนที่สงบสุขน่าอยู่ น่าอาศัยและมีทัศนียภาพและสิ่งแวดล้อมดี จึงได้กำหนดวิสัยทัศน์คาดหวังที่จะให้เกิดขึ้นในอนาคต ดังนี้

**“ตำบลน่าอยู่ เชิดชูคุณธรรม  
นำเศรษฐกิจพอเพียง ชุมชนพึ่งตนเองได้”**

### ๒.๒ ยุทธศาสตร์ :

#### ๑. ยุทธศาสตร์การพัฒนาด้านเศรษฐกิจ

##### เป้าประสงค์

- (๑) ส่งเสริมและพัฒนาอาชีพ ตามหลักเศรษฐกิจพอเพียง ส่งเสริมสนับสนุนการรวมกลุ่ม การแปรรูปสินค้าและพัฒนาคุณภาพสินค้าให้มีคุณภาพ
- (๒) ส่งเสริมและสนับสนุนให้เกษตรกรทำการเกษตรแบบธรรมชาติ เพื่อให้ประชาชนในตำบลมีคุณภาพชีวิตที่ดี

##### ตัวชี้วัด

- (๑) ร้อยละของประชาชนที่มีทักษะในการผลิตผลทางเกษตรอินทรีย์
- (๒) ร้อยละครัวเรือนและกลุ่มอาชีพที่มีทักษะในการประกอบอาชีพ

##### ค่าเป้าหมาย

ร้อยละ ๔๐ ของ

- ของประชาชนที่มีทักษะในการผลิตผลทางเกษตรอินทรีย์

ร้อยละ ๒๐ ของ

- ครัวเรือนและกลุ่มอาชีพที่มีทักษะในการประกอบอาชีพ

##### กลยุทธ์

- (๑) ส่งเสริมศักยภาพและขีดความสามารถในการเพิ่มผลผลิตทางการเกษตรอินทรีย์
- (๒) ส่งเสริมกลุ่มอาชีพ

#### ๒. ยุทธศาสตร์การพัฒนาด้านคนและสังคมที่มีคุณภาพ

##### เป้าประสงค์

- (๑) เด็กและเยาวชนได้รับการศึกษาเรียนรู้อย่างทั่วถึงและมีคุณภาพ
- (๒) สตรี ผู้สูงอายุ เด็ก คนพิการ ผู้ป่วยเอดส์และผู้ด้อยโอกาสได้รับการดูแลอย่างทั่วถึง และเหมาะสม
- (๓) ประชาชนมีสุขภาพอนามัยดีถ้วนหน้า
- (๔) ประชาชนมีคุณภาพชีวิตที่ดี

##### ตัวชี้วัด

- (๑) ร้อยละประชาชนที่ได้รับการศึกษาและศึกษาเพิ่มขึ้น
- (๒) จำนวนภูมิปัญญาท้องถิ่นที่ได้รับการเผยแพร่และประชาสัมพันธ์เพิ่มขึ้น

(๓) ร้อยละประชาชนผู้มีสุขภาพร่างกายและสุขภาพจิตดี

(๔) ร้อยละชุมชน มีความเข้มแข็งในชุมชนเพิ่มขึ้น

#### ค่าเป้าหมาย

ร้อยละ ๒๐ ของ

- ประชาชนที่ได้รับการศึกษาและศึกษาเพิ่มขึ้น
- จำนวนภูมิปัญญาท้องถิ่นที่ได้รับการเผยแพร่และประชาสัมพันธ์เพิ่มขึ้น

ร้อยละ ๘๐ ของ

- ประชาชนผู้มีสุขภาพร่างกายและสุขภาพจิตดี
- ชุมชนที่มีความเข้มแข็ง

#### กลยุทธ์

- (๑) ส่งเสริมการศึกษา คุณธรรม จริยธรรม วัฒนธรรม การศาสนา จารีตประเพณีและภูมิปัญญาท้องถิ่น
- (๒) ส่งเสริมกีฬา นันทนาการและกิจกรรมเด็กเยาวชน
- (๓) ส่งเสริมสวัสดิการผู้สูงอายุ ผู้พิการ ผู้ป่วยเอดส์ และผู้ด้อยโอกาส
- (๔) ส่งเสริมด้านสาธารณสุขและอนามัย
- (๕) ส่งเสริมการป้องกันและแก้ไขปัญหายาเสพติด

### ๓. ยุทธศาสตร์การพัฒนาด้านความมั่นคง และความปลอดภัยในชีวิตและทรัพย์สิน

#### เป้าประสงค์

- (๑) ชุมชนมีความเป็นระเบียบเรียบร้อย ประชาชนมีความปลอดภัยในชีวิตและทรัพย์สิน
- (๒) ดำเนินการเพื่อความปลอดภัยในชีวิตและทรัพย์สินของประชาชน ร่วมมือกับเจ้าหน้าที่เพื่อฝึกอบรม/ อบรม. ในการป้องกันและแก้ไขปัญหายาอาชญากรรมในพื้นที่

#### ตัวชี้วัด

- (๑) ร้อยละประชาชน มีความปลอดภัยในชีวิตและทรัพย์สินเพิ่มขึ้น
- (๒) ร้อยละชุมชนที่มีความสงบสุขพึงปรารถนาาร่วมกัน มีความร่วมมือกับภาคีต่างๆ ในการป้องกันและแก้ไขปัญหายาอาชญากรรม

#### ค่าเป้าหมาย

ร้อยละ ๒๐ ของ

- ประชาชน มีความปลอดภัยในชีวิตและทรัพย์สินเพิ่มขึ้น

ร้อยละ ๘๐ ของ

- ชุมชนที่มีความสงบสุขพึงปรารถนาาร่วมกัน

#### กลยุทธ์

- (๑) ส่งเสริมเพิ่มศักยภาพการป้องกันและบรรเทาสาธารณภัยของศูนย์ อบรม.
- (๒) ส่งเสริมการจัดระเบียบของหมู่บ้าน/ชุมชน ความปลอดภัยในชีวิตและทรัพย์สิน

### ๔. ยุทธศาสตร์การพัฒนาด้านบริหารจัดการบ้านเมืองที่ดี

#### เป้าประสงค์

- (๑) พัฒนาประสิทธิภาพการบริหารการเมืองการปกครองให้เข้มแข็งยิ่งขึ้น
- (๒) ประชาชนได้รับรู้ข้อมูลข่าวสารเพิ่มขึ้น
- (๓) ประชาชนมีความพึงพอใจในการรับบริการจากหน่วยงานภาครัฐ

#### ตัวชี้วัด

- (๑) ร้อยละความพึงพอใจของประชาชนผู้ใช้บริการ
- (๒) ร้อยละของข้อร้องเรียน/ร้องทุกข์ที่ได้รับการแก้ไข

- (๓) ร้อยผู้มีส่วนร่วมในการพัฒนาทางการเมืองและสังคม
- (๔) ร้อยละของการบริการที่สามารถลดขั้นตอนและระยะเวลาให้บริการ
- (๕) ร้อยละของบุคลากรที่ได้รับการพัฒนาขีดสมรรถนะตามแผนพัฒนาบุคลากร

#### ค่าเป้าหมาย

ร้อยละ ๘๐ ของ

- ความพึงพอใจของประชาชนผู้ให้บริการ
- ของข้อร้องเรียน/ร้องทุกข์ที่ได้รับการแก้ไข

ร้อยละ ๖๐ ของ

- ผู้มีส่วนร่วมในการพัฒนาทางการเมืองและสังคม

ร้อยละ ๒๐ ของ

- ของการบริการที่สามารถลดขั้นตอนและระยะเวลาให้บริการ
- ของบุคลากรที่ได้รับการพัฒนาขีดสมรรถนะตามแผนพัฒนา

#### กลยุทธ์

- (๑) ปรับปรุงคุณภาพการให้บริการประชาชน
- (๒) ส่งเสริมการมีส่วนร่วมของประชาชน
- (๓) ส่งเสริมการปกครองระบอบประชาธิปไตย
- (๔) ส่งเสริมการเพิ่มประสิทธิภาพการบริหารจัดการองค์กร
- (๕) ส่งเสริมการเพิ่มศักยภาพบุคลากร

#### ๕. ยุทธศาสตร์การพัฒนาด้านทรัพยากรธรรมชาติและสิ่งแวดล้อม

##### เป้าประสงค์

- (๑) ประชาชนสามารถดูแลรักษาจัดการทรัพยากรธรรมชาติและสิ่งแวดล้อมเพื่ออนุรักษ์ฟื้นฟูทรัพยากรธรรมชาติและดูแลสิ่งแวดล้อมภายในตำบลฝักไถ่
- (๒) มีการปลูกป่าและฟื้นฟูป่าไม้ โดยการปลูกต้นไม้ในที่สาธารณะ เพื่อเพิ่มพื้นที่ป่าไม้ให้มากขึ้น

##### ตัวชี้วัด

- (๑) ร้อยละการปลูกป่าและฟื้นฟูป่าไม้ โดยการปลูกต้นไม้ในที่สาธารณะ เพื่อเพิ่มพื้นที่ป่าไม้ให้มากขึ้น
- (๒) ร้อยละของการอนุรักษ์ทรัพยากรธรรมชาติและสิ่งแวดล้อมให้เกิดประโยชน์สูงสุด

#### ค่าเป้าหมาย

ร้อยละ ๒๐ ของ

- การปลูกป่าและฟื้นฟูป่าไม้ โดยการปลูกต้นไม้ในที่สาธารณะ

ร้อยละ ๑๐ ของ

- ของการอนุรักษ์ทรัพยากรธรรมชาติและสิ่งแวดล้อมให้เกิดประโยชน์สูงสุด

#### กลยุทธ์

- (๑) พัฒนาและปรับปรุง พื้นที่ ทรัพยากรธรรมชาติและสิ่งแวดล้อม
- (๒) พัฒนาสร้างจิตสำนึกในการจัดการทรัพยากรธรรมชาติและสิ่งแวดล้อม

#### ๖. ยุทธศาสตร์การพัฒนาด้านโครงสร้างพื้นฐาน และระบบสาธารณูปโภค

##### เป้าประสงค์

- (๑) ก่อสร้าง ปรับปรุงพัฒนาถนนภายในตำบล และระหว่างตำบลให้เป็นมาตรฐาน
- (๒) ประชาชนมีน้ำ ในการอุปโภคบริโภคที่สะอาด ปลอดภัย และทำการเกษตรอย่างทั่วถึง

##### ตัวชี้วัด

- (๑) ร้อยละการก่อสร้าง ปรับปรุง ซ่อมแซมถนน สะพาน ทางสาธารณะประโยชน์

- (๒) ร้อยละการพัฒนาด้านแหล่งน้ำ
- (๓) ร้อยละการขยายเขตไฟฟ้าเพื่อการเกษตร ขยายเขตไฟฟ้าในครัวเรือน และติดตั้งไฟฟ้าสาธารณะ
- (๔) ร้อยละการก่อสร้างสิ่งสาธารณะประโยชน์

#### ค่าเป้าหมาย

ร้อยละ ๒๐ ของ

- การก่อสร้าง ปรับปรุง ซ่อมแซมถนน สะพาน ทางสาธารณะประโยชน์

ร้อยละ ๑๐ ของ

- การพัฒนาด้านแหล่งน้ำ
- การขยายเขตไฟฟ้าเพื่อการเกษตร ขยายเขตไฟฟ้าในครัวเรือน และติดตั้งไฟฟ้า สาธารณะ
- การก่อสร้างสิ่งสาธารณะประโยชน์

#### กลยุทธ์

- (๑) พัฒนาและปรับปรุงระบบการคมนาคมและขนส่งให้ได้มาตรฐาน
- (๒) พัฒนาระบบสาธารณูปโภคและโครงสร้างพื้นฐาน เพื่อสนับสนุนการขับเคลื่อนสู่ชุมชนน่าอยู่
- (๓) พัฒนาสร้างจิตสำนึกในการจัดการทรัพยากรธรรมชาติและสิ่งแวดล้อม

#### ค่าเป้าหมาย

ร้อยละ ๒๐ ของ

- การก่อสร้าง ปรับปรุง ซ่อมแซมถนน สะพาน ทางสาธารณะประโยชน์

ร้อยละ ๑๐ ของ

- การพัฒนาด้านแหล่งน้ำ
- การขยายเขตไฟฟ้าเพื่อการเกษตร ขยายเขตไฟฟ้าในครัวเรือน และติดตั้งไฟฟ้า สาธารณะ
- การก่อสร้างสิ่งสาธารณะประโยชน์

ร้อยละ ๕ ของ

- ของการอนุรักษ์ทรัพยากรธรรมชาติและสิ่งแวดล้อมให้เกิดประโยชน์สูงสุด



## ๒.๓ จุดยืนทางยุทธศาสตร์ (Positioning)

ด้วยสภาพพื้นที่ของตำบลผักไหมที่เป็นพื้นที่ที่เหมาะสมแก่การทำเกษตร มีแหล่งน้ำเพื่ออุปโภคบริโภคและการเกษตร ประชาชนมีความรักสามัคคี มีการรักษาและอนุรักษ์ศิลปวัฒนธรรม ประเพณีและภูมิปัญญาท้องถิ่นอันดีงาม จึงกำหนดจุดยืนทางยุทธศาสตร์ (Positioning) ของตำบลผักไหมดังนี้

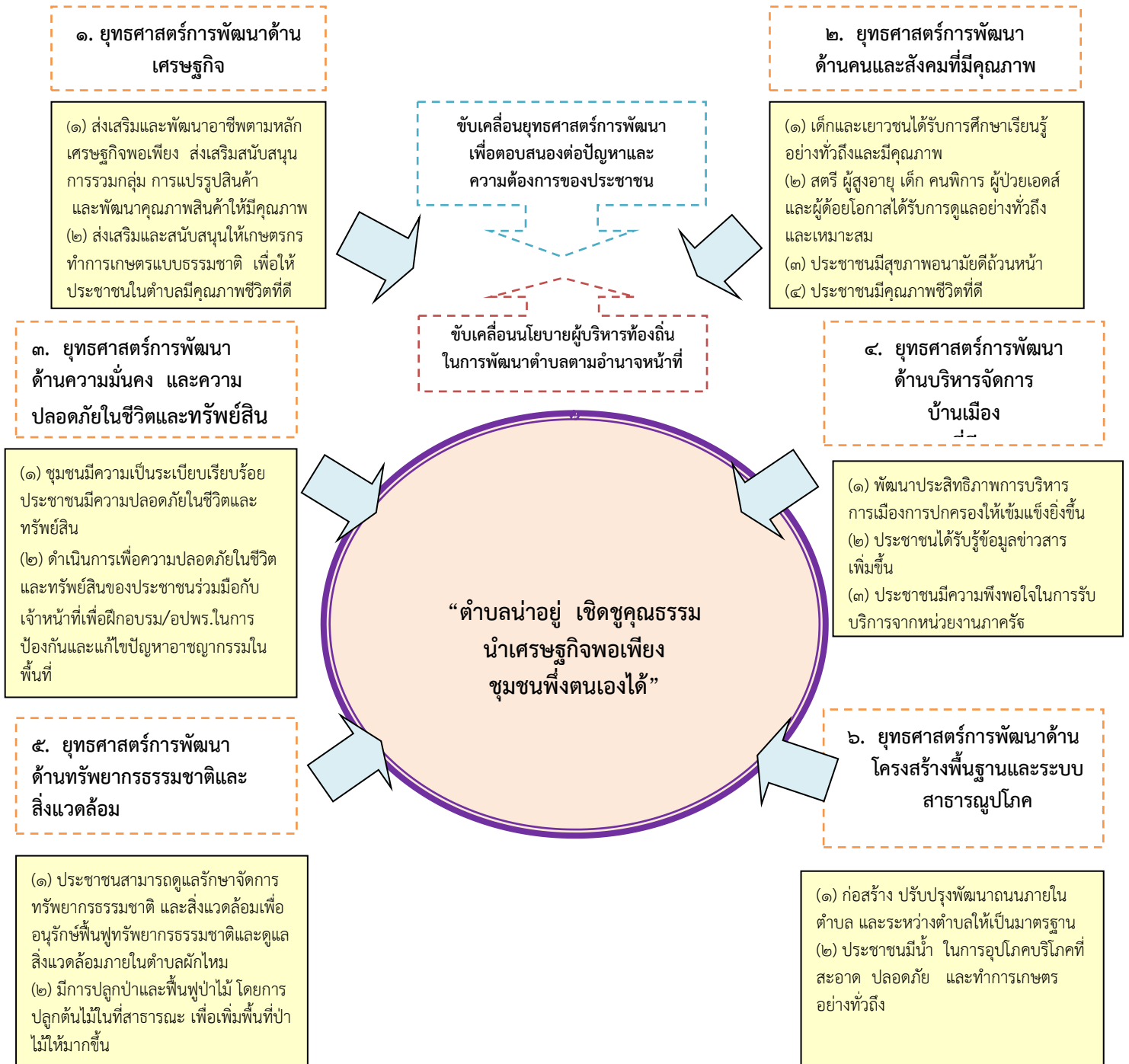

### ๒.๔ ความเชื่อมโยงของยุทธศาสตร์ในภาพรวม

ความเชื่อมโยงของยุทธศาสตร์ชาติกับแผนในระดับต่างๆ ที่เกี่ยวข้องกับแผนพัฒนาท้องถิ่นสี่ปีขององค์การบริหารส่วนตำบลผักไหม

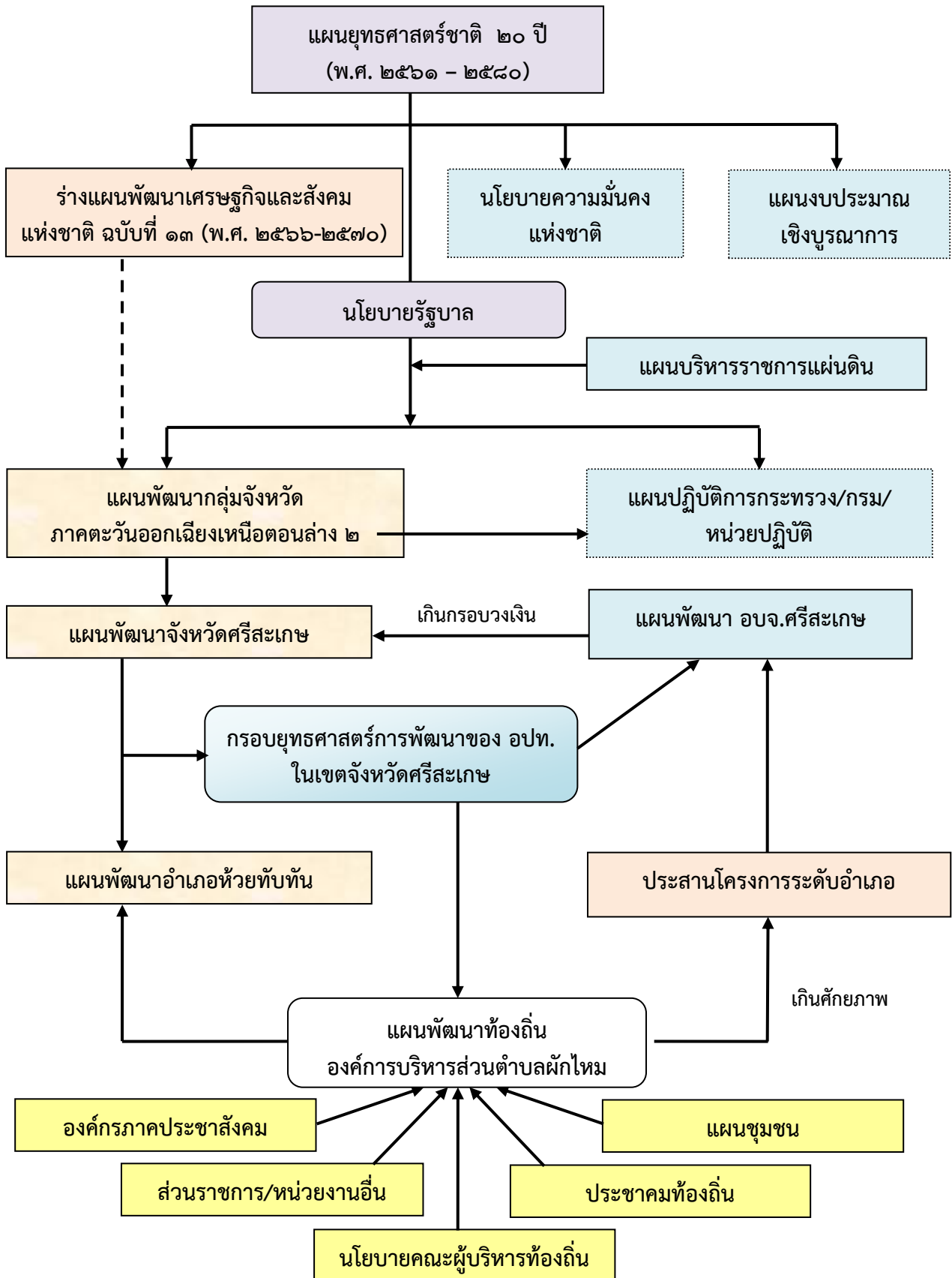

# ความเชื่อมโยงแผนยุทธศาสตร์การพัฒนาท้องถิ่น อบต.ผักไหม (พ.ศ.๒๕๖๖ - ๒๕๗๐)

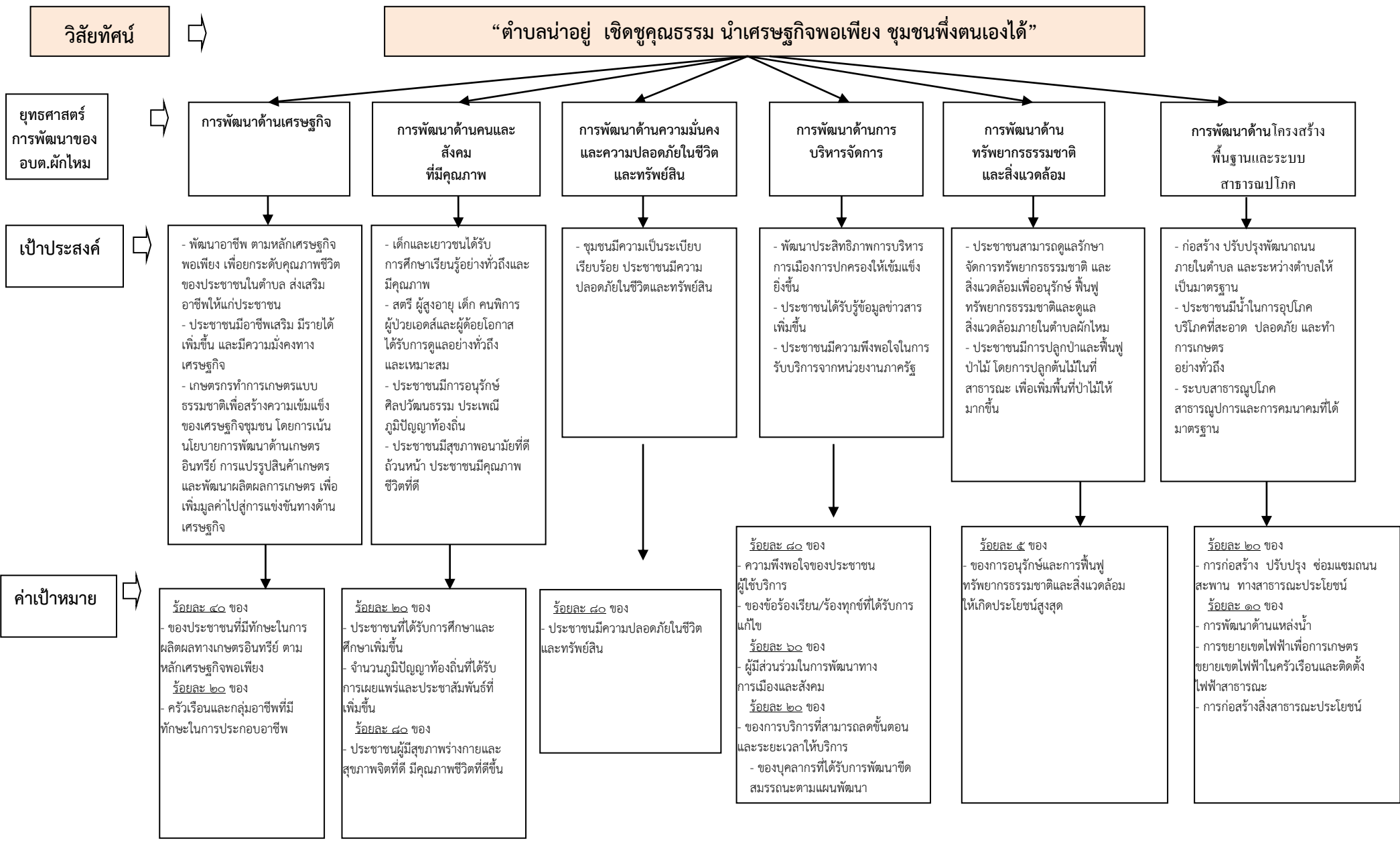

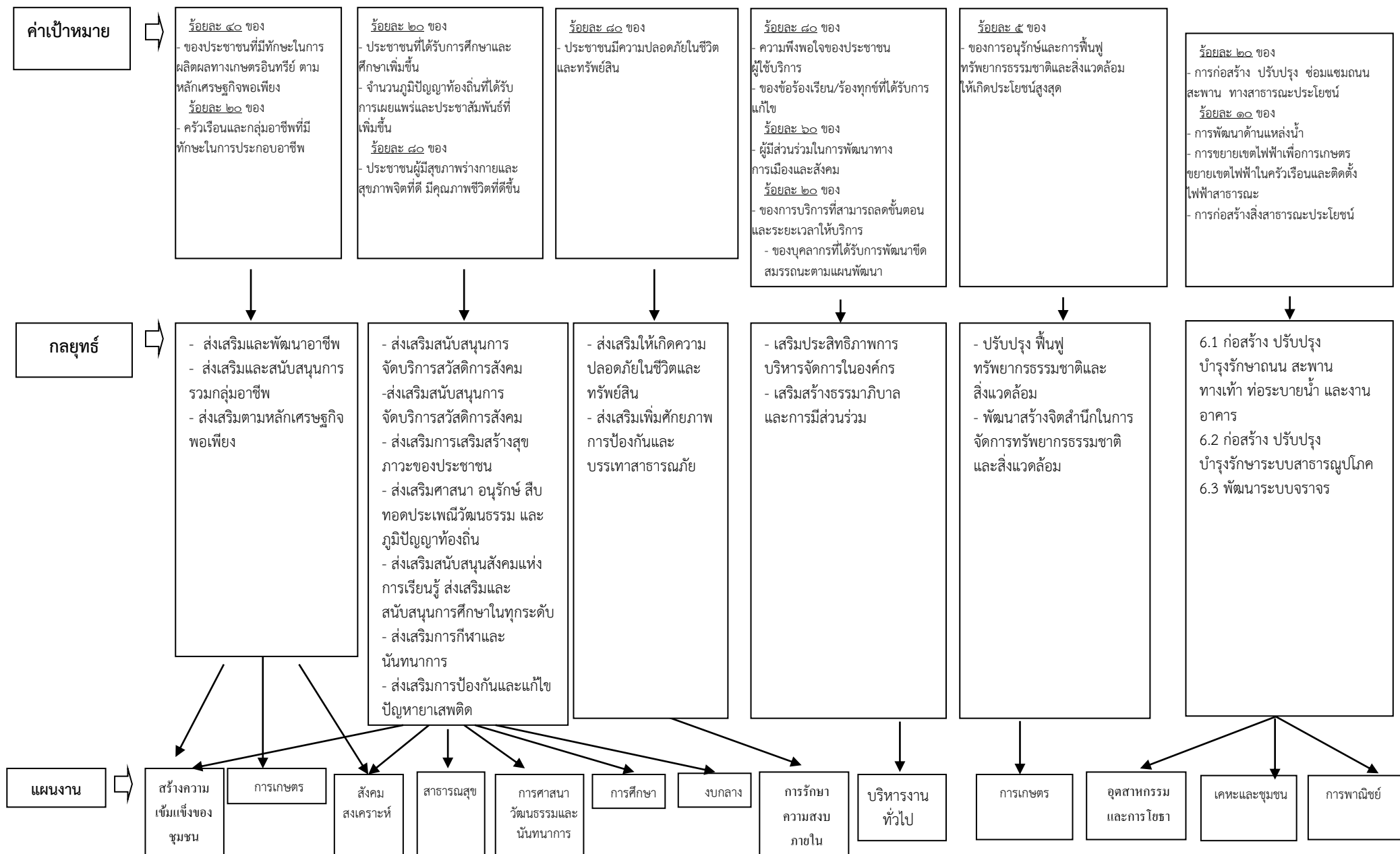

### ๓. การวิเคราะห์เพื่อพัฒนาท้องถิ่น

#### ๓.๑ การวิเคราะห์กรอบการจัดทำยุทธศาสตร์ขององค์กรปกครองส่วนท้องถิ่น

การวิเคราะห์ศักยภาพเพื่อประเมินสถานภาพการพัฒนาในปัจจุบันและโอกาสการพัฒนาในอนาคตของตำบลผักไหม และองค์การบริหารส่วนตำบลผักไหมเป็นการประเมินจุดแข็ง (Strength) จุดอ่อน (Weakness) ของตำบลผักไหม อันเป็นสภาวะแวดล้อมภายใน รวมถึงโอกาส (Opportunity) และภาวะคุกคามหรือข้อจำกัด (Threat) ซึ่งเป็นสภาวะแวดล้อมภายนอกที่มีผลต่อการพัฒนาท้องถิ่น เพื่อให้รู้จักตนเองและรู้จักสภาพแวดล้อมในการบริหารและบริการสาธารณะ โดยใช้เทคนิคการวิเคราะห์ด้วยระบบ SWOT analysis เพื่อพิจารณาศักยภาพการพัฒนาขององค์การบริหารส่วนตำบลผักไหมในภาพรวม ทำให้ทราบถึงการเปลี่ยนแปลงต่างๆ ที่เกิดขึ้นและแนวโน้มการเปลี่ยนแปลงในอนาคต รวมถึงผลกระทบของการเปลี่ยนแปลงที่มีต่อการพัฒนาท้องถิ่น

จุดแข็ง (Strength : S)	จุดอ่อน (Weakness : W)
<p>๑. ประชาชนมีคุณภาพ และมีส่วนร่วมในกระบวนการพัฒนาท้องถิ่นทั้งในด้านโครงสร้างพื้นฐาน และคุณภาพชีวิต</p> <p>๒. ชุมชนเข้มแข็งได้รับการบริการสาธารณะด้านโครงสร้างพื้นฐานครบถ้วนสมบูรณ์</p> <p>๓. มีโรงเรียนประถมศึกษา-มัธยมศึกษา ๕ แห่ง สามารถรองรับการเรียนของเด็กนักเรียนได้อย่างเพียงพอ</p> <p>๔. ผู้นำชุมชนสมานสามัคคีไม่มีปัญหาในด้านการร่วมกันในการปกครองและบริหารการพัฒนา</p> <p>๕. องค์การบริหารส่วนตำบล มีศักยภาพเพียงพอที่รองรับการบริการสาธารณะและแก้ไขปัญหาความเดือดร้อนของประชาชน และสามารถรองรับการขยายตัวของประชาชน</p> <p>๖. ระบบการบริหาร</p> <ul style="list-style-type: none"> <li>- มีการจัดโครงสร้างภายในที่เหมาะสมสอดคล้องกับภารกิจ</li> <li>- การมีส่วนร่วมของประชาชนในการดำเนินงาน</li> <li>- การบริหารจัดการยึดหลักธรรมาภิบาล</li> <li>- มีการแบ่งงาน/มอบหมายหน้าที่รับผิดชอบ</li> </ul>	<p>๑. เป็นชุมชนดั้งเดิมมีบ้านเรือนของประชาชนปลูกสร้างอยู่หนาแน่นและบางส่วนเป็นบ้านไม้แออัด</p> <p>๒. ขาดระบบการจัดการด้านผังหมู่บ้าน ผังตำบล</p> <p>๓. เป็นสังคมขาดประสบการณ์การประกอบอาชีพ ไม่สามารถรวมกลุ่มกันเพื่อดำเนินการด้านเศรษฐกิจ ของชุมชนในรูปแบบของกลุ่มอาชีพอย่างเข้มแข็ง</p> <p>๔. บางส่วนเป็นชุมชนแออัด ขาดการให้ความร่วมมือกิจกรรมของชุมชน</p> <p>๕. เด็กและเยาวชนบางส่วนมีพฤติกรรมไม่ศึกษาต่อระดับที่สูงขึ้น</p> <p>๖. ผู้ปกครองขาดความมั่นใจสถานศึกษาในพื้นที่นำลูกหลานไปศึกษาสถาบันการศึกษาในเมือง</p> <p>๗. ระบบการบริหาร</p> <ul style="list-style-type: none"> <li>- กฎระเบียบข้อบังคับต่างๆ มีการปรับปรุงแก้ไขตลอดเวลา ทำให้ศึกษาและตามไม่ทัน ทำให้ขาดความชัดเจนในการปฏิบัติ</li> <li>- พื้นที่รับผิดชอบมีมาก ไม่สามารถให้บริการและพัฒนาได้ทั่วถึงและทันต่อความต้องการของประชาชน เนื่องจากมีข้อจำกัดด้านงบประมาณ</li> <li>- ปริมาณงานมีมาก บุคลากรมีน้อย มีผลทำให้ไม่ทันทันเวลา และไม่เกิดประสิทธิภาพและประสิทธิผลเท่าที่ควร</li> <li>- ประชากรบางส่วนยังขาดการมีส่วนร่วม</li> </ul>

ศักยภาพ / โอกาส (Opportunity : O)	อุปสรรค / ข้อจำกัด (Threat : T)
<p>๑. กฎหมายและนโยบายของรัฐบาลที่ส่งเสริมและสนับสนุนให้เกิดการกระจายอำนาจให้แก่องค์กรปกครองส่วนท้องถิ่น</p> <p>๒. จังหวัดศรีสะเกษ สามารถสนับสนุนงบประมาณให้องค์กรปกครองส่วนท้องถิ่นที่มีแผนงานโครงการตามแนวทางยุทธศาสตร์การพัฒนาจังหวัด</p> <p>๓. เป็นแหล่งผลิตวัตถุดิบทางการเกษตร มีร้านรับซื้อสินค้าทางการเกษตรใกล้พื้นที่ เป็นการลดต้นทุนการขนส่งสินค้าทางการเกษตร</p> <p>๔. มีเส้นทางคมนาคมสายหลักเชื่อมไปสู่ภาคอีสานหลายจังหวัดผ่านจำนวน ๑ สาย</p>	<p>๑. ความไม่แน่นอนของราคาพืชผลทางการเกษตร ราคาผลผลิตตกต่ำ ไม่มีการรวมกลุ่มที่เข้มแข็ง ทำให้ถูกเอารัดเอาเปรียบจากกลุ่มผลประโยชน์และพ่อค้าคนกลาง รวมทั้งปัจจัยการผลิตมีการปรับราคาสูงขึ้นส่งผลให้ต้นทุนการผลิตภาคการเกษตรปรับสูงขึ้น</p> <p>๒. การประสานความร่วมมือระหว่างหน่วยงานภาครัฐกับท้องถิ่นมีน้อย</p> <p>๓. ไม่มีพื้นที่สาธารณะที่จะดำเนินการจัดทำสวนสาธารณะและนันทนาการ</p> <p>๔. มีปัญหาแนวเขตการปกครองระหว่างองค์กรปกครองส่วนท้องถิ่น</p>

จากการประชุมเชิงปฏิบัติการเวทีประชาคม องค์กรบริหารส่วนตำบลผักไหมได้รับรู้ รับทราบถึงปัญหา/ความต้องการของประชาชนในตำบลผักไหม และได้ทำการสังเคราะห์ วิเคราะห์และรวบรวมปัญหาและความต้องการเหล่านั้น ประกอบด้วย ขอบข่ายและปริมาณของปัญหา พื้นที่เป้าหมาย/กลุ่มเป้าหมาย และการคาดการณ์แนวโน้ม ในอนาคต รวมทั้งแนวทางแก้ไข ดังนี้

ปัญหา	สภาพปัญหา	พื้นที่เป้าหมาย /กลุ่มเป้าหมาย	แนวโน้มในอนาคต / แนวทางแก้ไข
<b>๑. ปัญหาด้านโครงสร้างพื้นฐาน</b>			
(๑) ปัญหาการคมนาคมระหว่างหมู่บ้าน ตำบลกับอำเภอไม่สะดวก	<ul style="list-style-type: none"> <li>- ถนนที่เชื่อมต่อระหว่างหมู่บ้าน ตำบลกับอำเภอ ส่วนใหญ่เป็นถนนลูกรังมีสภาพเป็นหลุมเป็นบ่อ เกิดน้ำท่วมขังและถูกน้ำกัดเซาะขาด ทำให้การเดินทางติดต่อราชการกับที่ว่าการอำเภอหรือขนถ่ายสินค้าผลิตผลทางการเกษตรเป็นไปได้ด้วยความยากลำบาก</li> <li>- ถนนภายในหมู่บ้านบางช่วงเป็นถนนลูกรังทำให้เกิดฝุ่นละออง จากการสัญจร</li> <li>- ไม่มีระบบระบายน้ำที่มีประสิทธิภาพ มีน้ำท่วมขังในเขตตำบล</li> </ul>	ทุกหมู่บ้าน	<ul style="list-style-type: none"> <li>- ก่อสร้างหรือปรับปรุงเส้นทางการคมนาคมให้สะดวก ปลอดภัย ครอบคลุมทุกพื้นที่</li> <li>- การพัฒนาระบบขนส่งการลำเลียงผลผลิตทางการเกษตร ช่วยให้ผลผลิตออกสู่ตลาดได้อย่างสะดวก รวดเร็วและทันตามความต้องการของผู้บริโภค</li> </ul>
(๒) ปัญหาระบบไฟฟ้าไม่เพียงพอและทั่วถึง	<ul style="list-style-type: none"> <li>- มีการขยายเขตพื้นที่หมู่บ้าน เพื่อตั้งครัวเรือนใหม่ ทำให้ไม่มีไฟฟ้าใช้</li> <li>- ไฟฟ้าสาธารณะยังมีไม่เพียงพอ</li> </ul>	หมู่บ้านที่ไฟฟ้ายังไม่ครอบคลุม	<ul style="list-style-type: none"> <li>- ประสานและสนับสนุนการขยายเขตการให้บริการไฟฟ้าให้ครอบคลุมทุกหลังคาเรือน</li> <li>- การติดตั้งไฟฟ้าสาธารณะสามารถลดปัญหาความปลอดภัยในชีวิตและทรัพย์สินลงได้ ซึ่งนับวันจะมีความรุนแรงขึ้น</li> <li>- ระบบพลังงานทดแทนมีบทบาทสำคัญในอนาคต โดยเฉพาะพลังงานแสงอาทิตย์จะสามารถแก้ปัญหาพื้นที่ห่างไกลได้</li> </ul>

ปัญหา	สภาพปัญหา	พื้นที่เป้าหมาย /กลุ่มเป้าหมาย	แนวโน้มในอนาคต / แนวทางแก้ไข
(๓) ปัญหาไม่มีเอกสารสิทธิ์ในที่ดิน	<ul style="list-style-type: none"> <li>- ประชาชนยังไม่มีเอกสารสิทธิ์ในที่ดินของตนเองร้อยละ ๑๐</li> <li>- ประชาชนไม่มีที่ดินทำกินเป็นของตนเอง ทำให้มีภาระค่าเช่าที่ทำกิน</li> </ul>	ทุกหมู่บ้าน	<ul style="list-style-type: none"> <li>- การไม่มีพื้นที่ทำกินนับวันจะเป็นปัญหาขึ้นเรื่อยๆ เกษตรกรต้องเช่าพื้นที่ทำกินแพงขึ้น</li> </ul>
<b>๒. ปัญหาด้านเศรษฐกิจและความยากจน</b>			
(๑) ปัญหาผลผลิตทางการเกษตรราคาตกต่ำ	<ul style="list-style-type: none"> <li>- ผลผลิตทางการเกษตร ซึ่งเป็นอาชีพหลักของประชาชนในพื้นที่ มีราคาต่ำ ประชาชนไม่สามารถขายผลผลิตได้ในราคาที่ต้องการ</li> <li>- ไม่มีการปรับปรุงพื้นที่ทำกินอย่างถูกวิธี</li> </ul>	ทุกหมู่บ้าน	<ul style="list-style-type: none"> <li>- ส่งเสริมและพัฒนาระบบการผลิตและการตลาด โดยเน้นให้ประชาชนรวมกลุ่มอาชีพให้เข้มแข็ง สร้างอำนาจต่อรองในกลไกทางการตลาด พัฒนาระบบเศรษฐกิจโดยรวมของตำบล</li> <li>- ปรับปรุงพื้นที่ทำกินให้เหมาะสมกับการปลูกพืช หรือเลือกปลูกพืชให้เหมาะสมกับสภาพพื้นที่</li> </ul>
(๒) ปัญหาการว่างงานและการอพยพแรงงาน	<ul style="list-style-type: none"> <li>- อัตราการว่างงานของประชาชนอยู่ในระดับสูงโดยเฉพาะหลังฤดูกาลเก็บเกี่ยว การฝึกอบรมด้านวิชาชีพแก่ประชาชน โดยทั่วไปยังไม่สามารถทำให้ประชาชนนำมาประกอบอาชีพในท้องถิ่นเท่าที่ควร ทำให้ราษฎรอพยพหางานทำยังต่างจังหวัดหรือกรุงเทพมหานคร</li> <li>- การฝึกอบรมวิชาชีพหลังฤดูเก็บเกี่ยวไม่สามารถดำเนินการได้อย่างทั่วถึงเนื่องจากขาดแคลนผู้สอนที่มีคุณภาพในแต่ละสาขาวิชา ประกอบกับวัสดุอุปกรณ์การฝึกอบรมไม่เพียงพอและไม่ทันสมัยกับความเจริญก้าวหน้าของวิทยาศาสตร์และเทคโนโลยีสมัยใหม่ ทำให้การฝึกปฏิบัติและแรงงานไม่มีประสิทธิภาพ</li> </ul>	ทุกหมู่บ้าน	<ul style="list-style-type: none"> <li>- การอพยพของแรงงานยังคงมีอยู่แม้จะมีอัตราแรงงานขั้นต่ำ (วันละ ๓๐๐ บาท) ที่เป็นอัตราเดียวกันทั่วประเทศ แต่แรงงานอพยพส่วนใหญ่ก็ต้องการเข้ามาทำงานในเมืองใหญ่หรือกรุงเทพมหานคร อีกทั้งผู้ประกอบการหรือผู้ว่าจ้างในตำบลมีจำนวนน้อย เมื่อเทียบกับแรงงานที่ว่างงานหลังฤดูกาลเก็บเกี่ยว</li> <li>- สร้างอาชีพเสริมให้มีงานทำตลอดปีจนมีรายได้สามารถพึ่งตนเองได้ในระดับหนึ่งและพัฒนาขึ้นตามลำดับ</li> <li>- โครงการส่งเสริมต่างๆ จะประสบความสำเร็จขึ้นอยู่กับความร่วมมือร่วมใจและทัศนคติของประชาชนในตำบล</li> </ul>
(๓) ปัญหาพ่อค้าคนกลาง	<ul style="list-style-type: none"> <li>- เกษตรกรมักจะถูกเอารัดเอาเปรียบจากพ่อค้าคนกลางที่รับซื้อผลผลิตทางการเกษตร เนื่องจากเกษตรกรไม่มีอำนาจต่อรอง</li> </ul>	ทุกหมู่บ้าน	<ul style="list-style-type: none"> <li>- ส่งเสริมและสนับสนุนกลุ่มอาชีพที่ดำเนินการโดยต่อเนื่อง ให้พัฒนาเป็นองค์กรที่เข้มแข็งอย่างยั่งยืน สร้างอำนาจต่อรองในกลไกทางการตลาด</li> </ul>
(๔) ปัญหาด้านการส่งเสริมอาชีพและประกอบอาชีพ	<ul style="list-style-type: none"> <li>- ประชาชนขาดความรู้ ความชำนาญ และประสบการณ์ในการประกอบอาชีพที่หลากหลาย</li> <li>- ไม่มีแหล่งรับซื้อผลผลิต (ผลิตภัณฑ์) ที่ชุมชนผลิต ทำให้เป็นต้นทุนการเลือกประกอบอาชีพใหม่ของประชาชน</li> </ul>	ทุกหมู่บ้าน	<ul style="list-style-type: none"> <li>- จัดฝึกอบรมสัมมนาให้ความรู้และเพิ่มประสบการณ์ด้านอาชีพแก่ประชาชน เพื่อให้ประชาชนมีโอกาสเลือกประกอบอาชีพตามศักยภาพแต่ละคน</li> </ul>

ปัญหา	สภาพปัญหา	พื้นที่เป้าหมาย /กลุ่มเป้าหมาย	แนวโน้มในอนาคต / แนวทางแก้ไข
<b>๓. ปัญหาด้านทรัพยากรธรรมชาติและสิ่งแวดล้อม</b>			
(๑) ที่สาธารณะประโยชน์ถูกบุกรุกทำลาย	- ในแต่ละปีพื้นที่สาธารณะประโยชน์ถูกบุกรุก ทำลายลงทุกปี	ทุกหมู่บ้าน	- ปรับปรุงแหล่งน้ำให้มีคุณภาพสามารถใช้ประโยชน์ได้ดี - จัดทำแนวเขตพื้นที่สาธารณะประโยชน์ป้องกันการบุกรุกทำลายเพิ่มขึ้น - จัดกิจกรรมสร้างจิตสำนึกให้ประชาชนทุกหมู่บ้านตระหนักในเรื่องการอนุรักษ์และฟื้นฟูทรัพยากรธรรมชาติและสิ่งแวดล้อม
(๒) ปัญหาดินเสื่อมคุณภาพ	- มีการใช้สารเคมีจำนวนมาก ทำให้ดินเกิดการปนเปื้อนสารพิษ - มีการใช้ปุ๋ยเคมีต่อเนื่องเป็นเวลานาน ไม่มีการปรับและบำรุงดินอย่างถูกวิธี - ประชาชนชอบเผาทำลายหน้าดิน ขาดความรู้และความเข้าใจในการปรับปรุงบำรุงดิน	ทุกหมู่บ้าน	- ส่งเสริม สนับสนุนและจัดอบรมการทำเกษตรอินทรีย์-ชีวภาพ เพื่อลดการใช้สารเคมี
<b>๔. ปัญหาด้านแหล่งน้ำ</b>			
(๑) ปัญหาน้ำเพื่ออุปโภค บริโภค	- ระบบประปาหมู่บ้านขาดประสิทธิภาพ ทำให้ผลิตน้ำประปาไม่มีคุณภาพเนื่องจากขาดแหล่งน้ำที่เหมาะสม - การขยายเขตประปายังไม่ทั่วถึงทุกครัวเรือน - ระบบประปาหมู่บ้านชำรุดเสียหายบ่อย	ทุกหมู่บ้าน	- พัฒนาระบบกิจการประปาหมู่บ้าน ให้สามารถบริการน้ำเพื่อการอุปโภคและบริโภคให้มีคุณภาพที่ดีและเพียงพอ - ปรับปรุงแหล่งน้ำให้สามารถกักเก็บน้ำไว้ใช้ผลิตน้ำประปาอย่างเพียงพอ
(๒) ปัญหาขาดแหล่งน้ำเพื่อการเกษตร	- แหล่งน้ำตื้นเขิน คุณภาพน้ำไม่สามารถใช้ประโยชน์ได้ตลอดปี - แหล่งน้ำเพื่อการเกษตรไม่สามารถรองรับน้ำใช้ได้ตามความต้องการ โดยเฉพาะช่วงหน้าแล้ง - ไม่มีระบบชลประทานที่ดีมีประสิทธิภาพ ทำให้ไม่สามารถนำน้ำที่มีปริมาณมากในฤดูฝนมาใช้ให้เกิดประโยชน์แก่พื้นที่เกษตรกรรมอย่างทั่วถึง	ทุกหมู่บ้าน	- การขยายตัวของพื้นที่ทำการเกษตร ทำให้เกษตรกรต้องการน้ำเพื่อการเกษตรมากยิ่งขึ้น บางครั้งเกิดกรณีพิพาทในการแย่งน้ำทำการเกษตร - ปรับปรุงแหล่งน้ำเพื่อการเกษตรให้สามารถกักเก็บน้ำไว้ใช้ได้ตลอดปี เช่น การสร้างฝายน้ำล้น - ประสานขอรับการสนับสนุนจากหน่วยงานที่มีศักยภาพ พัฒนาระบบชลประทานที่ดีและปรับปรุงแหล่งน้ำขนาดใหญ่ในพื้นที่ใช้ประโยชน์ได้อย่างเต็มที่



ปัญหา	สภาพปัญหา	พื้นที่เป้าหมาย /กลุ่มเป้าหมาย	แนวโน้มในอนาคต / แนวทางแก้ไข
<b>๕. ปัญหาด้านสังคม</b>			
(๑) ปัญหา ยาเสพติด	- ยาเสพติด โดยเฉพาะ “ยาบ้า” กำลังระบาดในหมู่บ้าน โดยเฉพาะกลุ่มเยาวชน และนักเรียน	ทุกหมู่บ้าน	- การระบาดของยาเสพติดในตำบล มีแนวโน้มลดลง เนื่องจากมีการ กวดขันและจับกุมผู้ค้ายาเสพติด ในตำบลใกล้เคียง ซึ่งเป็น แหล่งที่มาของการระบาดในตำบล - จัดกิจกรรมเกี่ยวกับยาเสพติด อย่างต่อเนื่อง เพื่อส่งเสริมความรักสามัคคีในชุมชนและต่อต้านยาเสพติด ฟื้นฟูบำบัดผู้ติดยาเสพติด โดยเฉพาะในกลุ่มเด็กและเยาวชน
<b>๕. ปัญหาด้านสังคม</b>			
(๒) ปัญหา การขัดแย้ง ในชุมชน	- ประชาชนไม่รับผิดชอบตนเองใน ส่วนของสังคมส่วนรวม ไม่เคารพต่อ กฎระเบียบที่ชุมชนร่วมกันจัดตั้งขึ้น	ทุกหมู่บ้าน	- สภาวะทางเศรษฐกิจบีบรัดให้คน มุ่งเอาตัวรอดและเห็นแก่ตัว - ส่งเสริมและสนับสนุนให้มี โครงการสร้างจิตสำนึกต่อตำบล และส่วนรวม
(๓) ปัญหา ความเข้มแข็ง ของชุมชนและ ความสงบเรียบร้อย	- การจัดตั้งกลุ่มเพื่อสร้างความเข้มแข็ง ภายในชุมชนไม่มั่นคงยั่งยืน - ประชาชนยังขาดการอบรมด้านการ วางแผนป้องกันภัย และรักษาความสงบ - ขาดงบประมาณและอุปกรณ์ในการ ป้องกันภัย	ทุกหมู่บ้าน	- เพิ่มบทบาทของประชาชนให้มี ส่วนร่วมในการบริหารจัดการของ ท้องถิ่น พัฒนาเป็นชุมชนเข้มแข็ง อย่างยั่งยืน
(๔) ปัญหา เกี่ยวกับการ สงเคราะห์ผู้สูงอายุ ผู้ด้อยโอกาส คน พิการและผู้ติดเชื่อ (เอดส์)	- ผู้สูงอายุ ผู้ด้อยโอกาส คนพิการและผู้ติด เชื้อ (เอดส์) จำนวนหนึ่งยังขาดการ สงเคราะห์ ขาดการดูแลเอาใจใส่ ถูก ทอดทิ้ง	ทุกหมู่บ้าน	- ระบบครอบครัวมีแนวโน้มเป็น ครอบครัวเดี่ยวมากขึ้น ทำให้ ผู้สูงอายุ ผู้ด้อยโอกาส คนพิการ และผู้ติดเชื่อ (เอดส์) ไม่ได้รับการ เอาใจใส่เท่าที่ควร - ส่งเสริมและสนับสนุนกิจกรรม ด้านการสวัสดิการและสังคม สงเคราะห์ของผู้สูงอายุ ผู้ด้อยโอกาส คนพิการและผู้ติด เชื้อ (เอดส์)
(๕) ปัญหา เยาวชน	- เยาวชนขาดจิตสำนึกในการอยู่ร่วมกัน อย่างสงบสุข งานเทศกาล งานบุญ ประเพณีต่างๆ มักมีเรื่องทะเลาะเบาะแว้ง ยกพวกชกต่อยกันเป็นประจำ - การท้องก่อนวัยอันควรของเยาวชนหญิง	ทุกหมู่บ้าน	- ความก้าวหน้าทางเทคโนโลยีและ ระบบอินเทอร์เน็ต ทำให้วัยรุ่นมี พฤติกรรมเลียนแบบที่ผิดๆ - ส่งเสริมให้มีการรวมกลุ่มสร้าง ความสามัคคีของเยาวชนในตำบล - อบรมให้ความรู้เรื่องเพศศึกษา และการวางแผนครอบครัว -

ปัญหา	สภาพปัญหา	พื้นที่เป้าหมาย /กลุ่มเป้าหมาย	แนวโน้มในอนาคต / แนวทางแก้ไข
<b>๖. ปัญหาด้านสาธารณสุข</b>			
(๑) ปัญหาการเจ็บป่วยของประชาชนสูง	<ul style="list-style-type: none"> <li>- กระบวนการมีส่วนร่วมระหว่างหน่วยงานภาครัฐกับประชาชนเพื่อทำการควบคุม ป้องกันโรคติดต่อให้อยู่ปริมาณที่ต้องการ ยังไม่เกิดประสิทธิภาพเท่าที่ควร</li> <li>- หน่วยงานภาครัฐ และองค์กรชุมชน ยังไม่มีการจัดระบบการปฏิบัติงานร่วมกันอย่างเป็นรูปธรรมและจริงจัง และต่อเนื่อง</li> </ul>	ทุกหมู่บ้าน	<ul style="list-style-type: none"> <li>- ทำการควบคุมและป้องกันโรคติดต่อในพื้นที่อย่างจริงจังและต่อเนื่อง</li> <li>- สนับสนุนศูนย์สาธารณสุขชุมชน ให้มีส่วนร่วมประสานความร่วมมือ ดำเนินการควบคุมโรคติดต่อ</li> </ul>
(๒) ปัญหาอันตรายที่เกิดจากการใช้สารเคมี	<ul style="list-style-type: none"> <li>- ประชาชนส่วนใหญ่ใช้สารเคมีในการประกอบอาชีพ ทำให้เสี่ยงต่ออันตรายของสารพิษจากสารเคมี</li> <li>- ประชาชนไม่เห็นความสำคัญที่จะป้องกันอันตรายที่จะได้รับจากการใช้สารเคมี</li> </ul>	ทุกหมู่บ้าน	<ul style="list-style-type: none"> <li>- จัดอบรมสัมมนาให้ความรู้เรื่องการใช้สารเคมี</li> <li>- ส่งเสริมการทำเกษตรอินทรีย์ ลดการใช้สารเคมี</li> </ul>
(๓) ปัญหาขยะ	<ul style="list-style-type: none"> <li>- ถังรองรับขยะมีไม่เพียงพอต่อความต้องการของครัวเรือน</li> <li>- ไม่มีการแยกถังขยะเปียก ถังขยะแห้งหรือเศษแก้ว</li> <li>- ประชาชนขาดความรู้ ความเข้าใจเรื่อง การจัดการชุมชนให้ถูกสุขลักษณะ</li> </ul>	ทุกหมู่บ้าน	<ul style="list-style-type: none"> <li>- จัดอบรมสัมมนาให้ความรู้เรื่องสุขลักษณะที่ดีของชุมชนและจัดการชุมชนให้ถูกสุขลักษณะ</li> </ul>
<b>๗. ปัญหาด้านการศึกษา ศาสนาและวัฒนธรรม</b>			
(๑) ปัญหาวัฒนธรรมท้องถิ่นถูกกลืน	<ul style="list-style-type: none"> <li>- คุณธรรม จริยธรรม และวัฒนธรรมท้องถิ่นยังไม่มีประสิทธิภาพ ประเพณีดั้งเดิมของท้องถิ่นมักถูกกลืนเลือน ความสมัยใหม่เริ่มเข้ามาแทนที่</li> <li>- ภูมิปัญญาท้องถิ่นขาดการสนับสนุนจากภาครัฐ ไม่มีองค์กรที่รับผิดชอบโดยตรงอย่างจริงจัง</li> </ul>	ทุกหมู่บ้าน	<ul style="list-style-type: none"> <li>- ส่งเสริมการจัดให้มีศูนย์อนุรักษ์ และฟื้นฟูศิลปะ วัฒนธรรมและภูมิปัญญาท้องถิ่น จัดให้ทำการสำรวจและรวบรวมข้อมูลด้านศิลปวัฒนธรรม และภูมิปัญญาท้องถิ่น และส่งเสริมให้ดำรงอยู่คู่ท้องถิ่นสืบไป</li> </ul>
<b>๘. ปัญหาด้านการเมือง การบริหาร</b>			
(๑) รายได้ของ อบต. ไม่เพียงพอ	<ul style="list-style-type: none"> <li>- รายได้ที่ อบต.จัดเก็บเอง และรายได้จากส่วนราชการอื่นจัดสรรให้ ไม่เพียงพอการพัฒนาท้องถิ่นต้องอาศัยงบประมาณจากส่วนกลางเป็นหลัก</li> </ul>	อบต.ผักไหม	<ul style="list-style-type: none"> <li>- พัฒนาการจัดเก็บรายได้ของ อบต. ให้มีคุณภาพ</li> </ul>
(๒) สมาชิก อบต. ไม่เข้าใจบทบาทหน้าที่ของตน	<ul style="list-style-type: none"> <li>- สมาชิก อบต.บางคนไม่เข้าใจถึงบทบาทหน้าที่ของตนเอง ขาดความรู้ความเข้าใจด้านการบริหารกิจการของ อบต.</li> </ul>	สมาชิกสภา อบต.ผักไหม	<ul style="list-style-type: none"> <li>- การพัฒนาความรู้ด้านการเมือง การปกครองแก่สมาชิก อบต. จะทำให้สมาชิกเข้าใจในบทบาท และหน้าที่ของตนมากขึ้น</li> </ul>

ปัญหา	สภาพปัญหา	พื้นที่เป้าหมาย /กลุ่มเป้าหมาย	แนวโน้มในอนาคต / แนวทางแก้ไข
(๓) ปัญหาด้านศักยภาพบุคลากรในหน่วยงาน	<ul style="list-style-type: none"> <li>- บุคลากรผู้ปฏิบัติงานยังขาดทักษะและไม่มีประสบการณ์เพียงพอ</li> <li>- บุคลากรบางตำแหน่งที่จำเป็นยังขาดแคลน ทำให้การบริหารงานขาดประสิทธิภาพ</li> </ul>	พนักงานส่วนตำบล พนักงานจ้าง และลูกจ้าง	<ul style="list-style-type: none"> <li>- การบริการที่ดีขององค์กรเป็นที่พึงปรารถนาของผู้รับบริการ ดังนั้นบุคลากรผู้ปฏิบัติงานต้องมีจิตสำนึกในการปฏิบัติงาน การให้บริการที่ดี</li> <li>- ฝึกอบรมบุคลากรให้มีความรู้ความสามารถในการทำงาน</li> </ul>
(๔) กิจกรรมภาครัฐไม่ได้รับความร่วมมือ	<ul style="list-style-type: none"> <li>- ประชาชนส่วนใหญ่ ไม่เข้าใจบทบาทอำนาจหน้าที่ของภาครัฐแต่ละหน่วยงาน</li> <li>- การประชาสัมพันธ์ เกี่ยวกับการให้บริการของภาครัฐยังไม่ทั่วถึง</li> <li>- ประชาชนขาดจิตสำนึกที่เข้ามามีส่วนร่วมในบริหารจัดการและพัฒนาชุมชนของตนเอง ทำให้การพัฒนาไม่ครอบคลุมเป้าหมายที่แท้จริง</li> </ul>	ทุกหมู่บ้าน	<ul style="list-style-type: none"> <li>- รณรงค์ประชาสัมพันธ์สร้างความเข้าใจอันดีเกี่ยวกับบทบาทอำนาจหน้าที่ของภาครัฐแก่ประชาชน</li> <li>- จัดให้มีสถานที่ศูนย์แหล่งข้อมูลข่าวสารประจำหมู่บ้านทุกแห่ง รวมทั้งจัดระบบกระจายข้อมูลข่าวสารด้านการเมือง การบริหารบ้านเมืองทุกระดับ</li> <li>- จัดกิจกรรมส่งเสริมการมีส่วนร่วมระหว่างทุกองค์การในตำบลเพื่อสร้างความรัก ความสามัคคี</li> </ul>
(๕) ปัญหาขาดความเข้าใจในการใช้สิทธิในการเลือกตั้ง	<ul style="list-style-type: none"> <li>- ขาดจิตสำนึกที่จะไปใช้สิทธิเลือกตั้ง หรือไปทำงานต่างถิ่นไม่มาทำการเลือกตั้งตามสิทธิหน้าที่</li> <li>- ขาดความรู้ระบบการเลือกตั้ง การซื้อสิทธิขายเสียงยังมีอยู่</li> </ul>	ทุกหมู่บ้าน	<ul style="list-style-type: none"> <li>- รณรงค์และส่งเสริมความรู้ ความเข้าใจในระบอบประชาธิปไตย ให้ประชาชนเกิดจิตสำนึก ตระหนักถึงหน้าที่พลเมืองในระบอบประชาธิปไตย</li> </ul>

### ๓.๒ การประเมินสถานการณ์สภาพแวดล้อมภายนอกที่เกี่ยวข้อง

สภาพแวดล้อมภายนอกที่อาจส่งผลกระทบต่อการพัฒนาของตำบลผักไหม มีดังนี้

(๑) การขยายตัวทางเศรษฐกิจจะลดตัวลงและมีความผันผวนต่ำกว่าศักยภาพของระบบเศรษฐกิจ โดยสาเหตุที่สำคัญประการหนึ่งมาจากการชะลอตัวของการลงทุนโดยรวมอย่างต่อเนื่อง

(๒) โครงสร้างการผลิตมีการเปลี่ยนผ่านจากภาคเกษตรและอุตสาหกรรมไปสู่บริการมากขึ้น เปิดโอกาสให้ประเทศก้าวสู่ความเป็นชาติการค้าและบริการ เศรษฐกิจสร้างสรรค์และดิจิทัล

(๓) ประเทศไทยกำลังก้าวเข้าสู่สังคมผู้สูงอายุอย่างสมบูรณ์ ทำให้ภาระการคลังเพิ่มขึ้น สะท้อนถึงภาระค่าใช้จ่ายด้านสุขภาพที่เพิ่มมากขึ้น อัตราการพึ่งพาของประชากรวัยแรงงานต้องแบกรับดูแลผู้สูงอายุเพิ่มขึ้น ขณะที่ผู้สูงอายุจำนวนมากยังมีรายได้ไม่เพียงพอในการยังชีพ

(๔) ผลผลิตการผลิตแรงงานไทยยังต่ำ ความต้องการกำลังคนที่มีทักษะและองค์ความรู้สูงทั้งปริมาณและคุณภาพเพิ่มมากขึ้น และมีแนวโน้มเพิ่มขึ้นอย่างรวดเร็วจากการเข้าสู่ยุคอุตสาหกรรม ๔.๐ แต่ไทยสามารถดึงดูดแรงงานจากต่างประเทศ และต้องป้องกันไหลแรงงานทักษะสูงสู่ประเทศที่มีค่าแรงสูงกว่า

(๕) สังคมไทยกำลังประสบปัญหาวิกฤติค่านิยมที่เปลี่ยนแปลงไปตามกระแสวัฒนธรรมต่างชาติที่หลากหลาย เพราะขาดทักษะการคิด วิเคราะห์ ไม่สามารถคัดกรองและเลือกรับวัฒนธรรมที่ดี เพื่อปรับเปลี่ยนค่านิยมและพฤติกรรมให้สามารถปรับตัวเข้ากับกระแสใหม่ของโลกได้

(๖) วัฒนธรรมอันดีงามของไทยเริ่มเสื่อมถอยและสังคมไทยมีแนวโน้มเป็นสังคมพหุวัฒนธรรมมากขึ้น อาทิ การให้คุณค่ากับความสนุกสนาน และความสะดวกสบาย ละเลยเรื่องวินัย มีความเห็นแก่ตัว ไม่รู้จักเสียสละ ไม่เอื้อเฟื้อเผื่อแผ่และขาดความรับผิดชอบ นอกจากนี้ยังมีแนวโน้มการเป็นสังคมพหุวัฒนธรรม โดยเฉพาะการเข้ามาของแรงงานต่างชาตินำให้เกิดการนำเอาวัฒนธรรมต้นทางผสมผสานกับวัฒนธรรมท้องถิ่น

(๗) ความเหลื่อมล้ำของกระแสวัฒนธรรมโลก ความก้าวหน้าในการติดต่อสื่อสาร การขยายตัวของเครือข่ายทางสังคมออนไลน์ ส่งผลให้มีทั้งโอกาสและความเสี่ยงต่อวิถีชีวิต ทัศนคติ ความเชื่อในสังคม ตลอดจนความสัมพันธ์ระหว่างบุคคล กระบวนการเรียนรู้และพฤติกรรมกรรมการบริโภคของคนในประเทศ

(๘) ความไม่ยอมรับในความคิดเห็นที่แตกต่างกันส่งผลให้เกิดความขัดแย้งในสังคม ความขัดแย้งในเชิงความคิดเห็นทางการเมืองของกลุ่มต่างๆ ที่มีความรุนแรงมากขึ้น นำไปสู่ความสูญเสียต่อชีวิต ทรัพย์สิน และส่งผลกระทบต่อสภาพจิตใจของประชาชนทั้งทางตรงและทางอ้อม

(๙) ภาวะโลกร้อนเป็นปัจจัยเสี่ยงที่สำคัญที่จะส่งผลกระทบต่อความหลากหลายทางชีวภาพ และการเปลี่ยนแปลงสภาพภูมิอากาศ ทำให้เกิดภัยพิบัติทางธรรมชาติเกิดขึ้นบ่อยครั้งและมีความรุนแรงมากขึ้น ส่งผลกระทบต่อภาคการผลิตและวิถีการดำรงชีวิตของคนไทย ทั้งอุทกภัย ภัยแล้ง วาตภัยและดินถล่ม ภัยพิบัติทางธรรมชาติโดยเฉพาะอย่างยิ่งอุทกภัยมีแนวโน้มและความถี่มากขึ้น ซึ่งจะส่งผลกระทบต่อภาคการผลิตและวิถีการดำรงชีวิตของคน

(๑๐) การปรับเปลี่ยนที่รวดเร็วด้านเทคโนโลยีและนวัตกรรมส่งผลให้เกิดการเปลี่ยนแปลงในรูปแบบการผลิตและการค้าที่มีการใช้เทคโนโลยีมาช่วยในการเพิ่มประสิทธิภาพการผลิต รูปแบบการพาณิชย์อิเล็กทรอนิกส์ กลายเป็นการค้าที่มีบทบาทมากขึ้น มีการยกระดับกระบวนการผลิตแบบอัตโนมัติไปสู่การใช้เทคโนโลยีที่ผสมผสาน ระหว่าง Information Technology กับ Operational Technology หรือที่เรียกว่า Internet of Things เพื่อผลิตสินค้าตามความต้องการของผู้บริโภคมากยิ่งขึ้น โดยหากภาคการผลิตที่ปรับตัวตามการเปลี่ยนแปลงของเทคโนโลยีไม่ทัน ขาดการลงทุนด้านการวิจัยและพัฒนา นวัตกรรม จะทำให้ความสามารถในการแข่งขันลดลง

## ส่วนที่ ๓

## การนำแผนพัฒนาท้องถิ่นไปสู่การปฏิบัติ

## ๑. ยุทธศาสตร์การพัฒนาและแผนงาน

ที่	ยุทธศาสตร์	ด้าน	แผนงาน	หน่วยงาน รับผิดชอบหลัก	หน่วยงาน สนับสนุน
๑	ด้านเศรษฐกิจ	บริการชุมชนและสังคม	สร้างความเข้มแข็งของชุมชน	กองสวัสดิการสังคม	กองคลัง
๒	ด้านเศรษฐกิจ	การเศรษฐกิจ	การเกษตร	สำนักงานปลัด	กองคลัง
๓	ด้านเศรษฐกิจ	บริการชุมชนและสังคม	สังคมสงเคราะห์	กองสวัสดิการสังคม	กองคลัง
๔	ด้านการพัฒนาคนและสังคมที่มีคุณภาพ	บริการชุมชนและสังคม	สังคมสงเคราะห์	กองสวัสดิการสังคม	กองคลัง
๕	ด้านการพัฒนาคนและสังคมที่มีคุณภาพ	บริการชุมชนและสังคม	สาธารณสุข	สำนักงานปลัด	กองคลัง
๖	ด้านการพัฒนาคนและสังคมที่มีคุณภาพ	บริการชุมชนและสังคม	การศาสนาวัฒนธรรมและนันทนาการ	กองการศึกษา	กองคลัง
๗	ด้านการพัฒนาคนและสังคมที่มีคุณภาพ	บริการชุมชนและสังคม	การศึกษา	กองการศึกษา	กองคลัง
๘	ด้านการพัฒนาคนและสังคมที่มีคุณภาพ	บริการชุมชนและสังคม	สร้างความเข้มแข็งของชุมชน	กองสวัสดิการสังคม	กองคลัง
๙	ด้านการพัฒนาคนและสังคมที่มีคุณภาพ	งบกลาง	งบกลาง	กองสวัสดิการสังคม	กองคลัง
๑๐	ด้านความมั่นคงและความปลอดภัยในชีวิตและทรัพย์สิน	บริหารงานทั่วไป	การรักษาความสงบภายใน	สำนักงานปลัด	กองคลัง
๑๑	ด้านการบริหารจัดการ	บริหารงานทั่วไป	บริหารงานทั่วไป	สำนักงานปลัด	กองคลัง
๑๒	ด้านทรัพยากรธรรมชาติและสิ่งแวดล้อม	การเศรษฐกิจ	การเกษตร	สำนักงานปลัด	กองคลัง
๑๓	ด้านโครงสร้างพื้นฐานและระบบสาธารณสุข	การเศรษฐกิจ	อุตสาหกรรมและการโยธา	กองช่าง	กองคลัง
๑๔	ด้านโครงสร้างพื้นฐานและระบบสาธารณสุข	บริการชุมชนและสังคม	เคหะและชุมชน	กองช่าง	กองคลัง
๑๕	ด้านโครงสร้างพื้นฐานและระบบสาธารณสุข	การเศรษฐกิจ	การพาณิชย์	กองช่าง	กองคลัง
รวม	๖ ยุทธศาสตร์	๔ ด้าน	๑๒ แผนงาน	๑ สำนัก ๓ กอง	

๒. บัญชีโครงการพัฒนาท้องถิ่น

บัญชีสรุปโครงการพัฒนา  
แผนพัฒนาท้องถิ่น (พ.ศ.๒๕๖๖-๒๕๗๐)  
องค์การบริหารส่วนตำบลผักไหม อำเภอห้วยทับทัน จังหวัดศรีสะเกษ

ยุทธศาสตร์		ปี ๒๕๖๖		ปี ๒๕๖๗		ปี ๒๕๖๘		ปี ๒๕๖๙		ปี ๒๕๗๐		รวม ๕ ปี	
		จำนวนโครงการ	งบประมาณ (บาท)	จำนวนโครงการ	งบประมาณ (บาท)	จำนวนโครงการ	งบประมาณ (บาท)	จำนวนโครงการ	งบประมาณ (บาท)	จำนวนโครงการ	งบประมาณ (บาท)	จำนวนโครงการ	งบประมาณ (บาท)
๑	ยุทธศาสตร์การพัฒนาด้านเศรษฐกิจ												
	๑.๑ แผนงานสร้างความเข้มแข็งของชุมชน	๑๒	๒๘๐,๐๐๐	๑๒	๒๘๐,๐๐๐	๑๒	๒๘๐,๐๐๐	๑๒	๒๘๐,๐๐๐	๑๒	๒๘๐,๐๐๐	๖๐	๑,๔๐๐,๐๐๐
	๑.๒ แผนงานการเกษตร	๘	๑๗๐,๐๐๐	๘	๑๗๐,๐๐๐	๘	๑๗๐,๐๐๐	๘	๑๗๐,๐๐๐	๘	๑๗๐,๐๐๐	๔๐	๘๕๐,๐๐๐
	๑.๓ แผนงานสังคมสงเคราะห์	๒	๔๐,๐๐๐	๒	๔๐,๐๐๐	๒	๔๐,๐๐๐	๒	๔๐,๐๐๐	๒	๔๐,๐๐๐	๑๐	๒๐๐,๐๐๐
	รวม	๒๒	๔๙๐,๐๐๐	๒๒	๔๙๐,๐๐๐	๒๒	๔๙๐,๐๐๐	๒๒	๔๙๐,๐๐๐	๒๒	๔๙๐,๐๐๐	๑๑๐	๒,๔๕๐,๐๐๐
๒	ยุทธศาสตร์การพัฒนาด้านคนและสังคมที่มีคุณภาพ												
	๒.๑ แผนงานสังคมสงเคราะห์	๘	๒๕๖,๐๐๐	๘	๒๕๖,๐๐๐	๘	๒๕๖,๐๐๐	๘	๒๕๖,๐๐๐	๘	๒๕๖,๐๐๐	๔๐	๑,๒๘๐,๐๐๐
	๒.๒ แผนงานสาธารณสุข	๒๓	๑,๐๒๐,๐๐๐	๒๓	๑,๐๒๐,๐๐๐	๒๓	๑,๐๒๐,๐๐๐	๒๓	๑,๐๒๐,๐๐๐	๒๓	๑,๐๒๐,๐๐๐	๑๑๕	๕,๑๐๐,๐๐๐
	๒.๓ แผนงานการศาสนาวัฒนธรรมและนันทนาการ	๒๘	๒,๒๐๕,๐๐๐	๒๘	๒,๒๐๕,๐๐๐	๒๗	๑,๙๑๐,๐๐๐	๒๗	๑,๙๑๐,๐๐๐	๒๗	๑,๙๑๐,๐๐๐	๑๓๗	๑๐,๑๔๐,๐๐๐
	๒.๔ แผนงานการศึกษา	๒๑	๔,๘๗๐,๐๐๐	๑๖	๔,๗๒๐,๐๐๐	๑๙	๔,๘๑๐,๐๐๐	๑๙	๔,๘๑๐,๐๐๐	๑๘	๔,๗๘๐,๐๐๐	๙๓	๒๓,๙๙๐,๐๐๐
	๒.๕ แผนงานสร้างความเข้มแข็งของชุมชน	๑	๑๐,๐๐๐	๑	๑๐,๐๐๐	๑	๑๐,๐๐๐	๑	๑๐,๐๐๐	๑	๑๐,๐๐๐	๕	๕๐,๐๐๐
	๒.๖ แผนงานงบกลาง	๕	๑๙,๕๐๒,๔๐๐	๕	๑๑,๕๐๒,๔๐๐	๕	๑๑,๕๐๒,๔๐๐	๕	๑๑,๕๐๒,๔๐๐	๕	๑๑,๕๐๒,๔๐๐	๒๕	๕๗,๕๑๒,๐๐๐
	รวม	๘๖	๑๙,๘๖๓,๔๐๐	๘๑	๑๙,๗๑๓,๔๐๐	๘๓	๑๙,๕๐๘,๔๐๐	๘๓	๑๙,๕๐๘,๔๐๐	๘๒	๑๙,๔๗๘,๔๐๐	๔๑๕	๙๘,๐๗๒,๐๐๐

๒. บัญชีโครงการพัฒนาท้องถิ่น

บัญชีสรุปโครงการพัฒนา  
แผนพัฒนาท้องถิ่น (พ.ศ.๒๕๖๖-๒๕๗๐)  
องค์การบริหารส่วนตำบลผักไหม อำเภอห้วยทับทัน จังหวัดศรีสะเกษ

ยุทธศาสตร์	ปี ๒๕๖๖		ปี ๒๕๖๗		ปี ๒๕๖๘		ปี ๒๕๖๙		ปี ๒๕๗๐		รวม ๕ ปี	
	จำนวน	งบประมาณ	จำนวน	งบประมาณ	จำนวน	งบประมาณ	จำนวน	งบประมาณ	จำนวน	งบประมาณ	จำนวน	งบประมาณ
	โครงการ	(บาท)	โครงการ	(บาท)	โครงการ	(บาท)	โครงการ	(บาท)	โครงการ	(บาท)	โครงการ	(บาท)
๓	ยุทธศาสตร์การพัฒนาด้านความมั่นคงและความปลอดภัย											
	ในชีวิตและทรัพย์สิน											
๓.๑	แผนงานการรักษาความสงบภายใน											
	๒	๒๐๐,๐๐๐	๒	๒๐๐,๐๐๐	๒	๒๐๐,๐๐๐	๒	๒๐๐,๐๐๐	๒	๒๐๐,๐๐๐	๑๐	๑,๐๐๐,๐๐๐
	รวม	๒๐๐,๐๐๐	๒	๒๐๐,๐๐๐	๒	๒๐๐,๐๐๐	๒	๒๐๐,๐๐๐	๒	๒๐๐,๐๐๐	๑๐	๑,๐๐๐,๐๐๐
๔	ยุทธศาสตร์การพัฒนาด้านการบริหารจัดการ											
๔.๑	บริหารงานทั่วไป											
	๙	๙๔๑,๕๐๐	๙	๙๔๑,๕๐๐	๙	๙๔๑,๕๐๐	๙	๙๔๑,๕๐๐	๙	๙๔๑,๕๐๐	๔๕	๔,๗๐๗,๕๐๐
	รวม	๙๔๑,๕๐๐	๙	๙๔๑,๕๐๐	๙	๙๔๑,๕๐๐	๙	๙๔๑,๕๐๐	๙	๙๔๑,๕๐๐	๔๕	๔,๗๐๗,๕๐๐
๕	ยุทธศาสตร์การพัฒนาด้านทรัพยากรธรรมชาติและสิ่งแวดล้อม											
๕.๑	แผนงานการเกษตร											
	๔	๗๐,๐๐๐	๔	๗๐,๐๐๐	๔	๗๐,๐๐๐	๔	๗๐,๐๐๐	๔	๗๐,๐๐๐	๒๐	๓๕๐,๐๐๐
	รวม	๗๐,๐๐๐	๔	๗๐,๐๐๐	๔	๗๐,๐๐๐	๔	๗๐,๐๐๐	๔	๗๐,๐๐๐	๒๐	๓๕๐,๐๐๐

๒. บัญชีโครงการพัฒนาท้องถิ่น

บัญชีสรุปโครงการพัฒนา  
แผนพัฒนาท้องถิ่น (พ.ศ.๒๕๖๖-๒๕๗๐)  
องค์การบริหารส่วนตำบลผักไหม อำเภอห้วยทับทัน จังหวัดศรีสะเกษ

ยุทธศาสตร์	ปี ๒๕๖๖		ปี ๒๕๖๗		ปี ๒๕๖๘		ปี ๒๕๖๙		ปี ๒๕๗๐		รวม ๕ ปี	
	จำนวนโครงการ	งบประมาณ (บาท)	จำนวนโครงการ	งบประมาณ (บาท)	จำนวนโครงการ	งบประมาณ (บาท)	จำนวนโครงการ	งบประมาณ (บาท)	จำนวนโครงการ	งบประมาณ (บาท)	จำนวนโครงการ	งบประมาณ (บาท)
๖ ยุทธศาสตร์การพัฒนาด้านโครงสร้างพื้นฐาน												
๖.๑ แผนงานอุตสาหกรรมและการโยธา	๘	๑,๔๓๗,๘๐๐	๑	๑๕๕,๐๐๐	-	-	-	-	๔	๑,๑๕๐,๐๐๐	๑๓	๒,๗๔๒,๘๐๐
๖.๒ แผนงานเคหะและชุมชน	๑	๒๐,๐๐๐	๑	๒๐,๐๐๐	๑	๒๐,๐๐๐	๑	๒๐,๐๐๐	๑	๒๐,๐๐๐	๕	๑๐๐,๐๐๐
๖.๓ แผนงานการพาณิชย์	-	-	-	-	-	-	-	-	-	-	-	-
รวม	๙	๑,๔๕๗,๘๐๐	๒	๑๗๕,๐๐๐	๑	๒๐,๐๐๐	๑	๒๐,๐๐๐	๕	๑,๑๗๐,๐๐๐	๑๘	๒,๘๔๒,๘๐๐
รวมทั้งสิ้น	๑๓๒	๒๓,๐๒๒,๗๐๐	๑๒๐	๒๑,๕๘๙,๙๐๐	๑๒๑	๒๑,๒๒๙,๙๐๐	๑๒๑	๒๑,๒๒๙,๙๐๐	๑๒๔	๒๒,๓๔๙,๙๐๐	๖๑๘	๑๐๙,๔๒๒,๓๐๐



บัญชีสรุปโครงการพัฒนา ที่นำมาจากแผนพัฒนาหมู่บ้าน  
องค์การบริหารส่วนตำบลฝักไหม อำเภอยะหริ่ง จังหวัดศรีสะเกษ

โครงการพัฒนาที่นำมาจาก แผนพัฒนาหมู่บ้าน	ปี ๒๕๖๖		ปี ๒๕๖๗		ปี ๒๕๖๘		ปี ๒๕๖๙		ปี ๒๕๗๐		รวม ๕ ปี	
	จำนวน โครงการ	งบประมาณ (บาท)	จำนวน โครงการ	งบประมาณ (บาท)	จำนวน โครงการ	งบประมาณ (บาท)	จำนวน โครงการ	งบประมาณ (บาท)	จำนวน โครงการ	งบประมาณ (บาท)	จำนวน โครงการ	งบประมาณ (บาท)
	๒๖	๕,๗๗๒,๔๐๐	๒๓	๖,๐๓๕,๔๐๐	๑๘	๕,๖๐๕,๑๐๐	๑๙	๔,๘๗๐,๔๐๐	๒๑	๕,๐๗๙,๙๐๐	๑๐๗	๒๗,๓๖๓,๒๐๐
<b>รวมทั้งสิ้น</b>	<b>๒๖</b>	<b>๕,๗๗๒,๔๐๐</b>	<b>๒๓</b>	<b>๖,๐๓๕,๔๐๐</b>	<b>๑๘</b>	<b>๕,๖๐๕,๑๐๐</b>	<b>๑๙</b>	<b>๔,๘๗๐,๔๐๐</b>	<b>๒๑</b>	<b>๕,๐๗๙,๙๐๐</b>	<b>๑๐๗</b>	<b>๒๗,๓๖๓,๒๐๐</b>

## ๒.บัญชีโครงการพัฒนาท้องถิ่น

แผนพัฒนาท้องถิ่น

(พ.ศ. ๒๕๖๖ - ๒๕๗๐)

แบบ ผ. ๐๒ แบบสำหรับองค์กรปกครองส่วนท้องถิ่นดำเนินการ

รายละเอียดโครงการพัฒนา

แผนพัฒนาท้องถิ่น (พ.ศ.๒๕๖๖ - ๒๕๗๐)

องค์การบริหารส่วนตำบลผักไหม อำเภอห้วยทับทัน จังหวัดศรีสะเกษ

ก. ยุทธศาสตร์จังหวัดที่ ๑ พัฒนาโครงสร้างพื้นฐานและการยกระดับเศรษฐกิจให้พึ่งตนเองและแข่งขันได้

แบบ ผ. ๐๒

ข. ยุทธศาสตร์การพัฒนาของ อปท. ในเขตจังหวัดที่ ๓ การยกระดับเศรษฐกิจให้พึ่งตนเองและแข่งขันได้

๑. ยุทธศาสตร์การพัฒนาด้านเศรษฐกิจ

๖๑

๑.๑ แผนงานสร้างความเข้มแข็งของชุมชน

ที่	โครงการ	วัตถุประสงค์	เป้าหมาย (ผลผลิตของโครงการ)	งบประมาณและที่ผ่านมา					ตัวชี้วัด (KPI)	ผลที่คาดว่าจะได้รับ	หน่วยงาน รับผิดชอบหลัก
				๒๕๖๖ (บาท)	๒๕๖๗ (บาท)	๒๕๖๘ (บาท)	๒๕๖๙ (บาท)	๒๕๗๐ (บาท)			
๑	โครงการส่งเสริมอาชีพ การทอเสื่อกก	เพื่อจัดฝึกอบรมการทอเสื่อกก	กลุ่มทอเสื่อกก	๒๐,๐๐๐	๒๐,๐๐๐	๒๐,๐๐๐	๒๐,๐๐๐	๒๐,๐๐๐	ร้อยละหรือจำนวน	กลุ่มทอเสื่อกกได้ความรู้	กองสวัสดิการ
									ของผู้เข้าอบรมมีความรู้	และนำไปประกอบเป็น	สังคม
									และทักษะเพิ่มมากขึ้น	อาชีพเสริมได้	
๒	โครงการขยายผลหมู่บ้าน เศรษฐกิจพอเพียงต้นแบบ	เพื่อให้ความรู้และส่งเสริมตามแนว	จัดฝึกอบรมเกษตรกรตำบล	๖๐,๐๐๐	๖๐,๐๐๐	๖๐,๐๐๐	๖๐,๐๐๐	๖๐,๐๐๐	ร้อยละหรือจำนวน	เกษตรกรมีความเข้าใจ	กองสวัสดิการ
									ของผู้เข้าอบรมมีความรู้	นำแนวทางเศรษฐกิจ	สังคม
									และทักษะเพิ่มมากขึ้น	พอเพียงไปใช้ในการ	
									ในการทำเศรษฐกิจ	ประกอบอาชีพ	
							พอเพียง				







รายละเอียดโครงการพัฒนา

แผนพัฒนาท้องถิ่น (พ.ศ.๒๕๖๖ - ๒๕๗๐)

องค์การบริหารส่วนตำบลผักไหม อำเภอห้วยทับทัน จังหวัดศรีสะเกษ

ก. ยุทธศาสตร์จังหวัดที่ ๑ พัฒนาโครงสร้างพื้นฐานและการยกระดับเศรษฐกิจให้พึ่งตนเองและแข่งขันได้

แบบ ผ. ๐๒

ข. ยุทธศาสตร์การพัฒนาของ อปท. ในเขตจังหวัดที่ ๓ การยกระดับเศรษฐกิจให้พึ่งตนเองและแข่งขันได้

๑.ยุทธศาสตร์การพัฒนาด้านเศรษฐกิจ

๖๕

๑.๑ แผนงานสร้างความเข้มแข็งของชุมชน

ที่	โครงการ	วัตถุประสงค์	เป้าหมาย (ผลผลิตของโครงการ)	งบประมาณและที่ผ่านมา					ตัวชี้วัด (KPI)	ผลที่คาดว่าจะได้รับ	หน่วยงาน รับผิดชอบหลัก
				๒๕๖๖ (บาท)	๒๕๖๗ (บาท)	๒๕๖๘ (บาท)	๒๕๖๙ (บาท)	๒๕๗๐ (บาท)			
๑๐	อุดหนุนกลุ่มวิสาหกิจชุมชน	เพื่อส่งเสริม สนับสนุน	อุดหนุนกลุ่มวิสาหกิจชุมชน	๒๐,๐๐๐	๒๐,๐๐๐	๒๐,๐๐๐	๒๐,๐๐๐	๒๐,๐๐๐	ร้อยละของกลุ่มวิสาหกิจ	มีความรู้และสามารถนำ	กองสวัสดิการสังคม/
	กลุ่มตัดเย็บ อบต.ผักไหม	ในการพัฒนาความรู้และทักษะของ	กลุ่มตัดเย็บ อบต.ผักไหม						ชุมชนกลุ่มตัดเย็บ	ไปประกอบอาชีพได้	กลุ่มวิสาหกิจชุมชน
		อุดหนุนกลุ่มวิสาหกิจชุมชน							อบต.ผักไหม		กลุ่มตัดเย็บ
		กลุ่มตัดเย็บ อบต.ผักไหม							ได้รับการส่งเสริมสนับสนุน		อบต.ผักไหม
๑๑	อุดหนุนกลุ่มวิสาหกิจชุมชน	เพื่อส่งเสริม สนับสนุนกลุ่มวิสาหกิจ	อุดหนุนกลุ่มวิสาหกิจชุมชน	๒๐,๐๐๐	๒๐,๐๐๐	๒๐,๐๐๐	๒๐,๐๐๐	๒๐,๐๐๐	ร้อยละของกลุ่มวิสาหกิจ	มีความรู้และสามารถนำ	กองสวัสดิการสังคม/
	ไทเกษตรชีพพลาย	ชุมชนไทเกษตรชีพพลาย	ไทเกษตรชีพพลายตำบลผักไหม						ชุมชนไทเกษตรชีพพลาย	ไปประกอบอาชีพได้	กลุ่มวิสาหกิจชุมชน
		ตำบลผักไหม							ตำบลผักไหมได้รับ		ไทเกษตรชีพพลาย
									การส่งเสริมสนับสนุน		
๑๒	อุดหนุนกลุ่มวิสาหกิจชุมชน	เพื่อส่งเสริมสนับสนุนกลุ่มเครื่องจักร	อุดหนุนกลุ่มวิสาหกิจชุมชน	๒๐,๐๐๐	๒๐,๐๐๐	๒๐,๐๐๐	๒๐,๐๐๐	๒๐,๐๐๐	ร้อยละของกลุ่มวิสาหกิจ	มีความรู้และสามารถนำ	กองสวัสดิการสังคม/
	เครื่องจักรกลการเกษตร	กลการเกษตรตำบลผักไหม	การเกษตรตำบลผักไหม						ชุมชนเครื่องจักรกล	ไปประกอบอาชีพได้	กลุ่มเครื่องจักร
	ตำบลผักไหม								การเกษตรตำบลผักไหม		กลการเกษตร
											ตำบลผักไหม
รวม	๑๒ โครงการ	-	-	๒๘๐,๐๐๐	๒๘๐,๐๐๐	๒๘๐,๐๐๐	๒๘๐,๐๐๐	๒๘๐,๐๐๐	-	-	-









รายละเอียดโครงการพัฒนา

แผนพัฒนาท้องถิ่น (พ.ศ.๒๕๖๖ - ๒๕๗๐)

องค์การบริหารส่วนตำบลผักไหม อำเภอห้วยทับทัน จังหวัดศรีสะเกษ

ก. ยุทธศาสตร์จังหวัดที่ ๑ พัฒนาโครงสร้างพื้นฐานและการยกระดับเศรษฐกิจให้พึ่งตนเองและแข่งขันได้

แบบ ผ. ๐๒

ข. ยุทธศาสตร์การพัฒนาของ อปท. ในเขตจังหวัดที่ ๓ การยกระดับเศรษฐกิจให้พึ่งตนเองและแข่งขันได้

๑. ยุทธศาสตร์การพัฒนาด้านเศรษฐกิจ

๖๙

๑.๒ แผนงานการเกษตร

ที่	โครงการ	วัตถุประสงค์	เป้าหมาย (ผลผลิตของโครงการ)	งบประมาณและที่ผ่านมา					ตัวชี้วัด (KPI)	ผลที่คาดว่าจะได้รับ	หน่วยงาน รับผิดชอบหลัก
				๒๕๖๖ (บาท)	๒๕๖๗ (บาท)	๒๕๖๘ (บาท)	๒๕๖๙ (บาท)	๒๕๗๐ (บาท)			
๗	โครงการให้ความช่วยเหลือเกษตรกร	เพื่อให้ความช่วยเหลือเกษตรกร	ช่วยเหลือประชาชน	๒๐,๐๐๐	๒๐,๐๐๐	๒๐,๐๐๐	๒๐,๐๐๐	๒๐,๐๐๐	ร้อยละของความพึงพอใจ	ประชาชนได้รับความ	สำนักปลัด
	ผู้มีรายได้น้อย	ผู้มีรายได้น้อย ที่ประสบปัญหา	จำนวน ๑๗ หมู่บ้าน						ของประชาชนที่ได้รับความ	ช่วยเหลือ และสามารถ	
		ในการประกอบอาชีพ							ช่วยเหลือเกษตรกรผู้รายได้	แก้ไขปัญหาของประชาชน	
									น้อย	ที่เป็นเกษตรกร ในการ	
										ประกอบอาชีพได้	
๘	โครงการฝึกอบรมพัฒนา	เพื่อจัดฝึกอบรมพัฒนาให้ความรู้	กลุ่มทอผ้าไหม	๓๐,๐๐๐	๓๐,๐๐๐	๓๐,๐๐๐	๓๐,๐๐๐	๓๐,๐๐๐	ร้อยละหรือจำนวน	มีความรู้ในพัฒนาการทอ	กองสวัสดิการ
	การทำลายผ้าไหมประยุกต์	เพิ่มทักษะการทำลายผ้าไหม	จำนวน ๓๐ คน/อบรมให้ความรู้						ของผู้เข้าอบรมมีความรู้	ผ้าไหมลายประยุกต์	สังคม
	ให้แก่กลุ่มทอผ้าตำบลผักไหม	ประยุกต์ และการมัดหมี่							และทักษะเพิ่มมากขึ้น	และนำไปประกอบเป็น	
		ให้กับกลุ่มทอผ้าตำบลผักไหม								อาชีพเสริมได้	
รวม	๘ โครงการ	-	-	๑๗๐,๐๐๐	๑๗๐,๐๐๐	๑๗๐,๐๐๐	๑๗๐,๐๐๐	๑๗๐,๐๐๐	-	-	-

รายละเอียดโครงการพัฒนา

แผนพัฒนาท้องถิ่น (พ.ศ.๒๕๖๖ - ๒๕๗๐)

องค์การบริหารส่วนตำบลผักไหม อำเภอห้วยทับทัน จังหวัดศรีสะเกษ

ก. ยุทธศาสตร์จังหวัดที่ ๑ พัฒนาโครงสร้างพื้นฐานและการยกระดับเศรษฐกิจให้พึ่งตนเองและแข่งขันได้

แบบ ผ. ๐๒

ข. ยุทธศาสตร์การพัฒนาของ อปท. ในเขตจังหวัดที่ ๓ การยกระดับเศรษฐกิจให้พึ่งตนเองและแข่งขันได้

๑.ยุทธศาสตร์การพัฒนาด้านเศรษฐกิจ

๗๐

๑.๓ แผนงานสังคมสงเคราะห์

ที่	โครงการ	วัตถุประสงค์	เป้าหมาย (ผลผลิตของโครงการ)	งบประมาณและที่ผ่านมา					ตัวชี้วัด (KPI)	ผลที่คาดว่าจะได้รับ	หน่วยงาน รับผิดชอบหลัก
				๒๕๖๖ (บาท)	๒๕๖๗ (บาท)	๒๕๖๘ (บาท)	๒๕๖๙ (บาท)	๒๕๗๐ (บาท)			
๑	โครงการส่งเสริมอาชีพ	เพื่อส่งเสริมกลุ่มผู้สูงอายุ	รวมกลุ่ม จำนวน ๑๕ คน/	๒๐,๐๐๐	๒๐,๐๐๐	๒๐,๐๐๐	๒๐,๐๐๐	๒๐,๐๐๐	ร้อยละหรือจำนวน	มีการรวมกลุ่ม ฟังหา	กองสวัสดิการ
	ผู้สูงอายุตำบลผักไหม		กลุ่ม อบรมให้ความรู้						กลุ่มผู้สูงอายุ.ผักไหม	และช่วยเหลือกัน	สังคม
									มีรายได้และอาชีพเสริม		
๒	โครงการส่งเสริม	เพื่อจัดฝึกอบรมและอาชีพ	คนพิการและผู้ด้อยโอกาส	๒๐,๐๐๐	๒๐,๐๐๐	๒๐,๐๐๐	๒๐,๐๐๐	๒๐,๐๐๐	ร้อยละหรือจำนวน	มีความรู้ เพิ่มทักษะและ	กองสวัสดิการ
	อาชีพคนพิการและผู้ด้อยโอกาส	ให้กับคนพิการและ	ตำบลผักไหม						กลุ่มคนพิการต.ผักไหม	และนำไปประกอบ	สังคม
		ผู้ด้อยโอกาส							ได้รับการส่งเสริม	อาชีพเสริมได้	
รวม	๒ โครงการ	-	-	๔๐,๐๐๐	๔๐,๐๐๐	๔๐,๐๐๐	๔๐,๐๐๐	๔๐,๐๐๐	-	-	-





รายละเอียดโครงการพัฒนา

แผนพัฒนาท้องถิ่น (พ.ศ.๒๕๖๖ - ๒๕๗๐)

องค์การบริหารส่วนตำบลผักไหม อำเภอห้วยทับทัน จังหวัดศรีสะเกษ

ก. ยุทธศาสตร์จังหวัดที่ ๒ การเสริมสร้างภูมิคุ้มกันทางสังคมและคุณภาพชีวิตที่ดี

แบบ ผ. ๐๒

ข. ยุทธศาสตร์การพัฒนาของ อปท. ในเขตจังหวัดที่ ๒ การเสริมสร้างภูมิคุ้มกันทางสังคมและคุณภาพชีวิตที่ดี

๒. ยุทธศาสตร์การพัฒนาด้านคนและสังคมที่มีคุณภาพ

๗๓

๒.๑ แผนงานสังคมสงเคราะห์

ที่	โครงการ	วัตถุประสงค์	เป้าหมาย (ผลผลิตของโครงการ)	งบประมาณและที่ผ่านมา					ตัวชี้วัด (KPI)	ผลที่คาดว่าจะได้รับ	หน่วยงาน รับผิดชอบหลัก	
				๒๕๖๖ (บาท)	๒๕๖๗ (บาท)	๒๕๖๘ (บาท)	๒๕๖๙ (บาท)	๒๕๗๐ (บาท)				
๕	โครงการสงเคราะห์ผู้ด้อยโอกาสตำบลผักไหม	เพื่อสงเคราะห์ผู้ด้อยโอกาส	ผู้ด้อยโอกาสตำบลผักไหม	๑๕,๐๐๐	๑๕,๐๐๐	๑๕,๐๐๐	๑๕,๐๐๐	๑๕,๐๐๐	ร้อยละหรือจำนวน	ผู้ด้อยโอกาสได้รับการ	กองสวัสดิการ	
		ตำบลผักไหม							ผู้ด้อยโอกาสตำบล	ช่วยเหลือและมีคุณภาพ	สังคม	
										ได้รับการช่วยเหลือ	ชีวิตที่ดีขึ้น	
										เพิ่มขึ้น		
๖	โครงการจัดกิจกรรมวันผู้สูงอายุ	เพื่อสร้างจิตสำนึกในการให้	๑๗ หมู่บ้าน	๑๐๐,๐๐๐	๑๐๐,๐๐๐	๑๐๐,๐๐๐	๑๐๐,๐๐๐	๑๐๐,๐๐๐	ร้อยละหรือจำนวน	ประชาชนมีความรัก	กองสวัสดิการ	
		ความสำคัญกับผู้สูงอายุ ที่สร้าง								ความพึงพอใจของ	ความสามัคคีกันภายใน	สังคม
		คุณค่าให้กับสังคมและลูกหลาน								ประชาชนตำบลผักไหม	ชุมชน ผู้สูงอายุมีขวัญ	
										ที่ร่วมกิจกรรม	กำลังใจที่จะดำเนินชีวิต	
										วันผู้สูงอายุ		

รายละเอียดโครงการพัฒนา

แผนพัฒนาท้องถิ่น (พ.ศ.๒๕๖๖ - ๒๕๗๐)

องค์การบริหารส่วนตำบลผักไหม อำเภอยี่งอ จังหวัดศรีสะเกษ

แบบ ผ. ๐๒

ก. ยุทธศาสตร์จังหวัดที่ ๒ การเสริมสร้างภูมิคุ้มกันทางสังคมและคุณภาพชีวิตที่ดี

ข. ยุทธศาสตร์การพัฒนาของ อปท.ในเขตจังหวัดที่ ๒ การเสริมสร้างภูมิคุ้มกันทางสังคมและคุณภาพชีวิตที่ดี

๒.ยุทธศาสตร์การพัฒนาด้านคนและสังคมที่มีคุณภาพ

๗๔

๒.๑ แผนงานสังคมสงเคราะห์

ที่	โครงการ	วัตถุประสงค์	เป้าหมาย (ผลผลิตของโครงการ)	งบประมาณและที่ผ่านมา					ตัวชี้วัด (KPI)	ผลที่คาดว่าจะได้รับ	หน่วยงาน รับผิดชอบหลัก
				๒๕๖๖ (บาท)	๒๕๖๗ (บาท)	๒๕๖๘ (บาท)	๒๕๖๙ (บาท)	๒๕๗๐ (บาท)			
๗	โครงการส่งเสริม	เพื่อพัฒนาศักยภาพคณะกรรมการ	คณะกรรมการชมรม	๒๐,๐๐๐	๒๐,๐๐๐	๒๐,๐๐๐	๒๐,๐๐๐	๒๐,๐๐๐	ร้อยละหรือจำนวน	ผู้สูงอายุตำบลผักไหม	กองสวัสดิการ
	กิจกรรมผู้สูงอายุตำบลผักไหม	ส่งเสริมและสนับสนุนการดำเนิน	ผู้สูงอายุตำบลผักไหม						ผู้สูงอายุตำบลผักไหม	มีศักยภาพเพิ่มขึ้น	สังคม
		กิจกรรมของผู้สูงอายุตำบล	จำนวน ๕๑ คน						ได้รับการพัฒนา		
		ผักไหม							ศักยภาพเพิ่มขึ้น		
๘	สนับสนุนกิจกรรมของเหล่า	เพื่อเป็นค่าใช้จ่ายในการสนับสนุน	สนับสนุนกิจกรรมของเหล่ากาชาด	๖,๐๐๐	๖,๐๐๐	๖,๐๐๐	๖,๐๐๐	๖,๐๐๐	จำนวนผู้เข้าร่วม	กิจกรรมรับบริจาคโลหิต	กองสวัสดิการ
	กาชาดจังหวัดศรีสะเกษ	กิจกรรมการรับบริจาคโลหิต	จังหวัดศรีสะเกษ ในการออก						กิจกรรมของเหล่า	เป็นไปด้วยความ	สังคม
			บริการรับบริจาคโลหิต						กาชาด ได้รับการ	เรียบร้อย	
รวม	๘ โครงการ	-	-	๒๕๖,๐๐๐	๒๕๖,๐๐๐	๒๕๖,๐๐๐	๒๕๖,๐๐๐	๒๕๖,๐๐๐			

หมายเหตุ : ๑. แบบ ผ.๐๒ เป็นแบบสำหรับองค์การบริหารส่วนตำบลผักไหมดำเนินการ ที่ต้องลงรายละเอียดในแผนพัฒนาท้องถิ่น (พ.ศ.๒๕๖๖ - ๒๕๗๐) เพื่อนำไปจัดทำเป็นงบประมาณรายจ่าย

๒. ทั้งนี้้องค์การบริหารส่วนตำบลผักไหม จะนำโครงการในแบบ ผ.๐๒ ไปของงบประมาณจากหน่วยงานอื่น ก็สามารถดำเนินการได้ โดยไม่ต้อง “แก้ไข” หรือ “เปลี่ยนแปลง” ไปอยู่ในแบบ ผ.๐๒/๒



























รายละเอียดโครงการพัฒนา

แผนพัฒนาท้องถิ่น (พ.ศ.๒๕๖๖ - ๒๕๗๐)

องค์การบริหารส่วนตำบลผักไหม อำเภอห้วยทับทัน จังหวัดศรีสะเกษ

ก. ยุทธศาสตร์จังหวัดที่ ๒ การเสริมสร้างภูมิคุ้มกันทางสังคมและคุณภาพชีวิตที่ดี

แบบ ผ. ๐๒

ข. ยุทธศาสตร์การพัฒนาของ อปท.ในเขตจังหวัดที่ ๒ การเสริมสร้างภูมิคุ้มกันทางสังคมและคุณภาพชีวิตที่ดี

๒.ยุทธศาสตร์การพัฒนาด้านคนและสังคมที่มีคุณภาพ

๘๖

๒.๒ แผนงานสาธารณสุข

ที่	โครงการ	วัตถุประสงค์	เป้าหมาย (ผลผลิตของโครงการ)	งบประมาณและที่ผ่านมา					ตัวชี้วัด (KPI)	ผลที่คาดว่าจะได้รับ	หน่วยงาน รับผิดชอบหลัก
				๒๕๖๖ (บาท)	๒๕๖๗ (บาท)	๒๕๖๘ (บาท)	๒๕๖๙ (บาท)	๒๕๗๐ (บาท)			
๒๒	โครงการรณรงค์และแก้ไขปัญหา	เพื่อเผยแพร่ความรู้เกี่ยวกับการ	สนับสนุนเยาวชนและชุมชน	๑๒๐,๐๐๐	๑๒๐,๐๐๐	๑๒๐,๐๐๐	๑๒๐,๐๐๐	๑๒๐,๐๐๐	ร้อยละหรือจำนวนประชาชน	ประชาชนมีความรู้และ	สำนักงานปลัด
	ยาเสพติด To Be Number One	ป้องกันและแก้ไขปัญหาเสพยา	ให้จัดกิจกรรมสร้างสรรค์						ที่เข้ารับการอบรมมีความรู้	มีเครือข่ายป้องกัน	
	(ศูนย์เพื่อนใจวัยรุ่นในชุมชน/หมู่บ้าน)	สร้างค่านิยมและภูมิคุ้มกันทางใจ	จำนวน ๑๗ หมู่บ้าน						เพิ่มขึ้น	แก้ไขปัญหาเสพยา	
	ทุลกระหม่อมหญิงอุบลรัตน									ในชุมชน	
	ราชภัฏญาสีริวัฒนาพรณวดี										
๒๓	โครงการควบคุมโรคขาดสาร	เพื่อส่งเสริมให้ประชาชนในพื้นที่	อบรมให้ความรู้แก่ประชาชน	๑๐๐,๐๐๐	๑๐๐,๐๐๐	๑๐๐,๐๐๐	๑๐๐,๐๐๐	๑๐๐,๐๐๐	ร้อยละหรือจำนวนประชาชน	ภาวะการขาดสารไอโอดีน	สำนักงานปลัด
	ไอโอดีนของสมเด็จพระเทพรัตน	มีความรู้เกี่ยวกับการป้องกันการ	จำนวน ๑๗ หมู่บ้าน						ที่เข้ารับการอบรมมีความรู้	ของประชาชนในพื้นที่	
	ราชสุดาฯ สยามบรมราชกุมารี	ขาดสารไอโอดีนและส่งเสริมให้							เพิ่มขึ้น	ลดลง	
		มีการบริโภคเกลือเสริมไอโอดีน									
รวม	๒๓ โครงการ	-	-	๑,๐๒๐,๐๐๐	๑,๐๒๐,๐๐๐	๑,๐๒๐,๐๐๐	๑,๐๒๐,๐๐๐	๑,๐๒๐,๐๐๐	-	-	-

หมายเหตุ : ๑. แบบ ผ.๐๒ เป็นแบบสำหรับองค์การบริหารส่วนตำบลผักไหมดำเนินการ ที่ต้องลงรายละเอียดในแผนพัฒนาท้องถิ่น (พ.ศ.๒๕๖๖ - ๒๕๗๐) เพื่อนำไปจัดทำเป็นงบประมาณรายจ่าย

๒. ทั้งนี้องค์การบริหารส่วนตำบลผักไหม จะนำโครงการในแบบ ผ.๐๒ ไปของบประมาณจากหน่วยงานอื่น ก็สามารถดำเนินการได้ โดยไม่ต้อง “แก้ไข” หรือ “เปลี่ยนแปลง” ไปอยู่ในแบบ ผ.๐๒/๒















รายละเอียดโครงการพัฒนา

แผนพัฒนาท้องถิ่น (พ.ศ.๒๕๖๖ - ๒๕๗๐)

องค์การบริหารส่วนตำบลผักไหม อำเภอห้วยทับทัน จังหวัดศรีสะเกษ

แบบ ผ. ๐๒

ก. ยุทธศาสตร์จังหวัดที่ ๒ การเสริมสร้างภูมิคุ้มกันทางสังคมและคุณภาพชีวิตที่ดี

ข. ยุทธศาสตร์การพัฒนาของ อปท.ในเขตจังหวัดที่ ๒ การเสริมสร้างภูมิคุ้มกันทางสังคมและคุณภาพชีวิตที่ดี

๒.ยุทธศาสตร์การพัฒนาด้านคนและสังคมที่มีคุณภาพ

๙๓

๒.๓ แผนงานการศาสนาวัฒนธรรมและนันทนาการ

ที่	โครงการ	วัตถุประสงค์	เป้าหมาย (ผลผลิตของโครงการ)	งบประมาณและที่ผ่านมา					ตัวชี้วัด (KPI)	ผลที่คาดว่าจะได้รับ	หน่วยงาน รับผิดชอบหลัก
				๒๕๖๖ (บาท)	๒๕๖๗ (บาท)	๒๕๖๘ (บาท)	๒๕๖๙ (บาท)	๒๕๗๐ (บาท)			
๑๓	โครงการวันเด็กแห่งชาติ	เพื่อส่งเสริมให้เด็ก เยาวชน ได้ แสดงความสามารถและตระหนัก ในระเบียบ วินัย สิทธิ หน้าที่ ความรับผิดชอบต่อตนเองและ สังคม	๑๗ หมู่บ้าน	๑๐๐,๐๐๐	๑๐๐,๐๐๐	๑๐๐,๐๐๐	๑๐๐,๐๐๐	๑๐๐,๐๐๐	ร้อยละ ของจำนวนเด็ก ตำบลผักไหมที่เข้าร่วม กิจกรรมมีความพึงพอใจ	เด็ก เยาวชน ได้แสดงออก ซึ่งความสามารถ และ ตระหนักในสิทธิหน้าที่ ของตนเอง	กองการศึกษา
๑๔	โครงการแข่งขันกีฬาสร้าง ความปรองดองสมานฉันท์ ต่อต้านยาเสพติด	เพื่อให้เด็ก เยาวชน ประชาชน มีสุขภาพร่างกายแข็งแรง โดยการเล่นกีฬา	๑๗ หมู่บ้าน	๔๐๐,๐๐๐	๔๐๐,๐๐๐	๔๐๐,๐๐๐	๔๐๐,๐๐๐	๔๐๐,๐๐๐	ร้อยละของประชาชน ที่เข้าร่วมกิจกรรมมี สุขภาพร่างกายแข็งแรง	เด็ก เยาวชน ประชาชน มีสุขภาพดีและตระหนัก ถึงความสำคัญในการ เล่นกีฬาและออกกำลังกาย	กองการศึกษา
๑๕	โครงการแข่งขันเซปักตะกร้อ	เพื่อเป็นการเสริมสร้างความ สามัคคีและส่งเสริมให้เด็กและ เยาวชนได้ใช้เวลาว่างให้เกิด ประโยชน์	๑๗ หมู่บ้าน	๓๐,๐๐๐	๓๐,๐๐๐	๓๐,๐๐๐	๓๐,๐๐๐	๓๐,๐๐๐	ร้อยละหรือจำนวน ผู้เข้าร่วมแข่งขัน มีสุขภาพดี และเกิด ความรักความสามัคคี	เด็ก เยาวชนตำบล ผักไหม มีสุขภาพแข็งแรง และได้ใช้เวลาว่าง ให้เกิดประโยชน์	กองการศึกษา

รายละเอียดโครงการพัฒนา

แผนพัฒนาท้องถิ่น (พ.ศ.๒๕๖๖ - ๒๕๗๐)

องค์การบริหารส่วนตำบลฝักไถ่ อำเภอห้วยทับทัน จังหวัดศรีสะเกษ

แบบ ผ. ๐๒

ก. ยุทธศาสตร์จังหวัดที่ ๒ การเสริมสร้างภูมิคุ้มกันทางสังคมและคุณภาพชีวิตที่ดี

ข. ยุทธศาสตร์การพัฒนาของ อปท.ในเขตจังหวัดที่ ๒ การเสริมสร้างภูมิคุ้มกันทางสังคมและคุณภาพชีวิตที่ดี

๒.ยุทธศาสตร์การพัฒนาด้านคนและสังคมที่มีคุณภาพ

๙๔

๒.๓ แผนงานการศาสนาวัฒนธรรมและนันทนาการ

ที่	โครงการ	วัตถุประสงค์	เป้าหมาย (ผลผลิตของโครงการ)	งบประมาณและที่ผ่านมา					ตัวชี้วัด (KPI)	ผลที่คาดว่าจะได้รับ	หน่วยงาน รับผิดชอบหลัก
				๒๕๖๖ (บาท)	๒๕๖๗ (บาท)	๒๕๖๘ (บาท)	๒๕๖๙ (บาท)	๒๕๗๐ (บาท)			
๑๖	โครงการอบรมเชิงปฏิบัติการ	เพื่อเสริมสร้างความเข้มแข็งของ	สภาเด็กและเยาวชน	๓๐,๐๐๐	๓๐,๐๐๐	๓๐,๐๐๐	๓๐,๐๐๐	๓๐,๐๐๐	ร้อยละของเด็กและ	สภาเด็กและเยาวชน	กองการศึกษา
	และศึกษาดูงานสภาเด็กและ	สภาเด็กและเยาวชนตำบลฝักไถ่	ตำบลฝักไถ่						เยาวชนในตำบลฝักไถ่	มีความเข้มแข็งและ	
	เยาวชนตำบลฝักไถ่								ได้รับการพัฒนา	มีศักยภาพเพิ่มขึ้น	
									เพิ่มศักยภาพมากขึ้น		
๑๗	โครงการส่งเสริม สนับสนุน	เพื่อส่งเสริมให้เด็ก เยาวชน	๑๗ หมู่บ้าน	๑๐๐,๐๐๐	๑๐๐,๐๐๐	๑๐๐,๐๐๐	๑๐๐,๐๐๐	๑๐๐,๐๐๐	ร้อยละหรือจำนวนผู้เข้า	เด็ก เยาวชน ประชาชน	กองการศึกษา
	และจัดส่งนักกีฬาเข้าร่วม	ประชาชนทั่วไป ไร้เวลาว่าง							ร่วมโครงการมีความ	มีสุขภาพดี และพัฒนา	
	แข่งขันกีฬาต่างๆ	ในการเล่นกีฬา และมีสุขภาพกาย							มีสุขภาพร่างกายแข็งแรง	ฝีมือ และทักษะการ	
		สุขภาพจิตที่ดี								เล่นกีฬา	
๑๘	โครงการลานกีฬาชุมชน	เพื่อพัฒนาด้านกีฬาตำบลฝักไถ่	๑๗ หมู่บ้าน	๒๕๕,๐๐๐	๒๕๕,๐๐๐	-	-	-	ร้อยละหรือจำนวนผู้เข้า	เด็ก เยาวชน ประชาชน	กองการศึกษา
	ตำบลฝักไถ่	ส่งเสริมการออกกำลังกายของเด็ก							ร่วมโครงการมีความ	มีสุขภาพดี และพัฒนา	
		เยาวชน ประชาชนตำบลฝักไถ่							มีสุขภาพร่างกายแข็งแรง	ฝีมือ และทักษะการ	
									เล่นกีฬา		













รายละเอียดโครงการพัฒนา

แผนพัฒนาท้องถิ่น (พ.ศ.๒๕๖๖ - ๒๕๗๐)

องค์การบริหารส่วนตำบลผักไหม อำเภอห้วยทับทัน จังหวัดศรีสะเกษ

ก. ยุทธศาสตร์จังหวัดที่ ๒ การเสริมสร้างภูมิคุ้มกันทางสังคมและคุณภาพชีวิตที่ดี

แบบ ผ. ๐๒

ข. ยุทธศาสตร์การพัฒนาของ อปท.ในเขตจังหวัดที่ ๒ การเสริมสร้างภูมิคุ้มกันทางสังคมและคุณภาพชีวิตที่ดี

๒.ยุทธศาสตร์การพัฒนาด้านคนและสังคมที่มีคุณภาพ

๑๐๐

๒.๓ แผนงานการศาสนาวัฒนธรรมและนันทนาการ

ที่	โครงการ	วัตถุประสงค์	เป้าหมาย (ผลผลิตของโครงการ)	งบประมาณและที่ผ่านมา					ตัวชี้วัด (KPI)	ผลที่คาดว่าจะได้รับ	หน่วยงาน รับผิดชอบหลัก
				๒๕๖๖ (บาท)	๒๕๖๗ (บาท)	๒๕๖๘ (บาท)	๒๕๖๙ (บาท)	๒๕๗๐ (บาท)			
๒๘	อุดหนุนโครงการกิจกรรม	เพื่ออนุรักษ์และสืบสานประเพณี	อุดหนุนงบประมาณ	๒๐๐,๐๐๐	๒๐๐,๐๐๐	๒๐๐,๐๐๐	๒๐๐,๐๐๐	๒๐๐,๐๐๐	ร้อยละของประชาชนที่	ได้ทำนุบำรุง ประเพณี	กองการศึกษา/
	ประเพณีวัฒนธรรม ภูมิปัญญา	วัฒนธรรมที่ดั้งเดิมของท้องถิ่น	สภาวัฒนธรรมตำบล						ได้เข้าร่วมกิจกรรมได้รับ	และได้ดำเนินกิจกรรม	สภาวัฒนธรรม
	ท้องถิ่น ประจำปีตำบลผักไหม		ผักไหม						ความพึงพอใจ	อย่างต่อเนื่อง	ต.ผักไหม
	๑.กิจกรรมส่งเสริมเข้าวัดปฏิบัติ										
	ธรรมบรรพชาภาคฤดูร้อนฯ										
	๒.ส่งเสริมพระพุทธศาสนา										
	ทำบุญถวายสังฆทานฯ										
	๓.ประเพณีบุญกฐิน										
	๔.ส่งเสริมดนตรี ภูมิปัญญาท้องถิ่น										
	๕.ของดีตำบลผักไหม										
	๖.การอนุรักษ์ศิลปวัฒนธรรม										
	ภูมิปัญญาท้องถิ่น										
	๗.ส่งเสริมประเพณี(ฮีต๑๒ คอง๑๔)										
	ประเพณีอีสาน										
รวม	๒๘ โครงการ	-	-	๒,๒๐๕,๐๐๐	๒,๒๐๕,๐๐๐	๑,๙๑๐,๐๐๐	๑,๙๑๐,๐๐๐	๑,๙๑๐,๐๐๐	-	-	-











รายละเอียดโครงการพัฒนา

แผนพัฒนาท้องถิ่น (พ.ศ.๒๕๖๖ - ๒๕๗๐)

องค์การบริหารส่วนตำบลผักไหม อำเภอห้วยทับทัน จังหวัดศรีสะเกษ

ก. ยุทธศาสตร์จังหวัดที่ ๒ การเสริมสร้างภูมิคุ้มกันทางสังคมและคุณภาพชีวิตที่ดี

ข. ยุทธศาสตร์การพัฒนาของ อปท. ในเขตจังหวัดที่ ๒ การเสริมสร้างภูมิคุ้มกันทางสังคมและคุณภาพชีวิตที่ดี

๒. ยุทธศาสตร์การพัฒนาด้านคนและสังคมที่มีคุณภาพ

๒.๔ แผนงานการศึกษา

แบบ ผ. ๐๒

๑๐๖

ที่	โครงการ	วัตถุประสงค์	เป้าหมาย (ผลผลิตของโครงการ)	งบประมาณและที่ผ่านมา					ตัวชี้วัด (KPI)	ผลที่คาดว่าจะได้รับ	หน่วยงาน รับผิดชอบหลัก
				๒๕๖๖ (บาท)	๒๕๖๗ (บาท)	๒๕๖๘ (บาท)	๒๕๖๙ (บาท)	๒๕๗๐ (บาท)			
๑๑	อุดหนุนโครงการคลินิกภาษา	เพื่อเสริมสร้างและพัฒนา	นักเรียนใช้ภาษาไทยได้อย่าง	-	-	๓๐,๐๐๐	-	-	นักเรียนใช้ภาษาไทย	นักเรียนสามารถอ่าน	กองการศึกษา/
		ทักษะการอ่าน การเขียน	ถูกต้อง ชัดเจน งดงาม						ได้ถูกต้อง ชัดเจน งดงาม	และเขียน ภาษาไทย	ร.ร.บ้านตาทอง
		แก่นักเรียนที่อ่านและเขียน								ได้ถูกต้อง ชัดเจน	
		ต่ำกว่าเกณฑ์มาตรฐาน									
๑๒	อุดหนุนโครงการ One day	เพื่อเสริมสร้างและพัฒนา	นักเรียนมีทักษะในการ	-	-	-	๓๐,๐๐๐	-	นักเรียนมีพัฒนาการ	นักเรียนมีพัฒนาการ	กองการศึกษา/
	One sentence ภาษาอังกฤษ	ทักษะการอ่าน การเขียน	สื่อสารภาษาอังกฤษ						ด้านการสื่อสาร	ด้านการสื่อสารภาษา	ร.ร.บ้านตาทอง
	English for life	แก่นักเรียนที่อ่านและเขียน							ภาษาอังกฤษ	อังกฤษและสามารถ	
		ต่ำกว่าเกณฑ์มาตรฐาน								นำไปใช้ในชีวิตประจำ	
										วันได้	
๑๓	อุดหนุนโครงการอบรมพัฒนา	เพื่อเสริมสร้างความรู้และทักษะ	นักเรียนมีประสบการณ์ตรง	๓๐,๐๐๐	-	-	-	-	นักเรียนมีทักษะการใช้	นักเรียนได้รับ	กองการศึกษา/
	ภาษาอังกฤษ	ในการใช้ภาษาอังกฤษ	มีวิสัยทัศน์กว้างไกล						ภาษาอังกฤษเพิ่มมากขึ้น	ประสบการณ์ตรง	ร.ร.บ้านนาทุ่ง
		เพื่อใช้ในชีวิตรประจำวันและ	มีแนวคิดในการพัฒนาการ							และมีทักษะในการใช้	
		การทำงาน	ใช้ภาษาอังกฤษอย่างถูกต้อง							ภาษาอังกฤษอย่าง	
										ถูกต้อง	



รายละเอียดโครงการพัฒนา

แผนพัฒนาท้องถิ่น (พ.ศ.๒๕๖๖ - ๒๕๗๐)

องค์การบริหารส่วนตำบลผักไหม อำเภอห้วยทับทัน จังหวัดศรีสะเกษ

ก. ยุทธศาสตร์จังหวัดที่ ๒ การเสริมสร้างภูมิคุ้มกันทางสังคมและคุณภาพชีวิตที่ดี

แบบ ผ. ๐๒

ข. ยุทธศาสตร์การพัฒนาของ อปท. ในเขตจังหวัดที่ ๒ การเสริมสร้างภูมิคุ้มกันทางสังคมและคุณภาพชีวิตที่ดี

๒. ยุทธศาสตร์การพัฒนาด้านคนและสังคมที่มีคุณภาพ

๑๐๗

๒.๔ แผนงานการศึกษา

ที่	โครงการ	วัตถุประสงค์	เป้าหมาย (ผลผลิตของโครงการ)	งบประมาณและที่ผ่านมา					ตัวชี้วัด (KPI)	ผลที่คาดว่าจะได้รับ	หน่วยงาน รับผิดชอบหลัก
				๒๕๖๖ (บาท)	๒๕๖๗ (บาท)	๒๕๖๘ (บาท)	๒๕๖๙ (บาท)	๒๕๗๐ (บาท)			
๑๔	อุดหนุนโครงการเสริมศึกษา (STEM Education)	เพื่อให้ผู้เรียนเกิดการเรียนรู้และ สามารถเชื่อมโยงหรือแก้ปัญหา ในชีวิตจริงได้	นักเรียนโรงเรียนบ้านนาทุ่ง มีความรู้ทักษะกระบวนการ สามารถนำไปใช้ในชีวิตจริง	-	๓๐,๐๐๐	-	-	-	ผู้เรียนเกิดการเรียนรู้ และสามารถบูรณาการ ความรู้ทางวิทยาศาสตร์ เทคโนโลยี กระบวนการ การวิศวกรรมและ คณิตศาสตร์ไปเชื่อมโยง หรือแก้ปัญหาได้	ผู้เรียนมีทักษะ การวิเคราะห์ มีความ คิดสร้างสรรค์ และ เรียนรู้อย่างมีความสุข	กองการศึกษา ร.ร.บ้านนาทุ่ง
๑๕	อุดหนุนโครงการเศรษฐกิจ พอเพียง	เพื่อให้ผู้เรียนมีทักษะการดำรง ชีวิตที่มีคุณภาพ ตามหลัก ปรัชญาของเศรษฐกิจพอเพียง	ผู้เรียนมีทักษะและความรู้ สามารถนำไปประยุกต์ใช้ ในชีวิตประจำวันได้	-	-	๓๐,๐๐๐	-	-	ผู้เรียนเกิดการเรียนรู้ และสามารถบูรณาการ ความรู้ทางวิทยาศาสตร์ เทคโนโลยี กระบวนการ	ผู้เรียนมีทักษะ การวิเคราะห์ มีความ คิดสร้างสรรค์ และ เรียนรู้อย่างมีความสุข	กองการศึกษา ร.ร.บ้านนาทุ่ง

รายละเอียดโครงการพัฒนา

แผนพัฒนาท้องถิ่น (พ.ศ.๒๕๖๖ - ๒๕๗๐)

องค์การบริหารส่วนตำบลผักไหม อำเภอห้วยทับทัน จังหวัดศรีสะเกษ

ก. ยุทธศาสตร์จังหวัดที่ ๒ การเสริมสร้างภูมิคุ้มกันทางสังคมและคุณภาพชีวิตที่ดี

แบบ ผ. ๐๒

ข. ยุทธศาสตร์การพัฒนาของ อปท. ในเขตจังหวัดที่ ๒ การเสริมสร้างภูมิคุ้มกันทางสังคมและคุณภาพชีวิตที่ดี

๒. ยุทธศาสตร์การพัฒนาด้านคนและสังคมที่มีคุณภาพ

๑๐๘

๒.๔ แผนงานการศึกษา

ที่	โครงการ	วัตถุประสงค์	เป้าหมาย (ผลผลิตของโครงการ)	งบประมาณและที่ผ่านมา					ตัวชี้วัด (KPI)	ผลที่คาดว่าจะได้รับ	หน่วยงาน รับผิดชอบหลัก
				๒๕๖๖ (บาท)	๒๕๖๗ (บาท)	๒๕๖๘ (บาท)	๒๕๖๙ (บาท)	๒๕๗๐ (บาท)			
๑๖	อุดหนุนโครงการอบรมคุณธรรม	เพื่อให้นักเรียนมีความ	นักเรียนสามารถปฏิบัติตน	-	-	-	๓๐,๐๐๐	-	นักเรียนมีคุณธรรม	นักเรียนมีความ	กองการศึกษาฯ
	จริยธรรมของนักเรียน	ประพฤติที่ถูกต้องตามทำนอง	ได้ถูกต้องตามทำนอง						จริยธรรมและระเบียบ	ประพฤติที่ถูกต้องตาม	ร.ร.บ้านนาทุ่ง
		คลองธรรมและเป็นพลเมืองที่ดี	คลองธรรม และเป็นพลเมือง						วินัย	ทำนองคลองธรรม	
			ที่ดีของชาติ							และเป็นพลเมืองที่ดี	
๑๗	อุดหนุนโครงการดนตรีให้ชีวิต	เพื่อพัฒนาสมรรถนะทางด้าน	นักเรียนสามารถปฏิบัติและ	-	-	-	-	๓๐,๐๐๐	นักเรียนสามารถปฏิบัติ	นักเรียนได้รับการพัฒนา	กองการศึกษาฯ
		ดนตรีสากล	บรรเลงเครื่องดนตรีได้						ได้อย่างถูกต้อง	สมรรถนะด้านดนตรี	ร.ร.บ้านนาทุ่ง
			อย่างถูกต้อง							และเล่นดนตรีสากลได้	
๑๘	อุดหนุนโครงการ การพัฒนา	เพื่อเสริมสร้างความรู้ และ	อุดหนุนโรงเรียน	๓๐,๐๐๐	-	-	๓๐,๐๐๐	๓๐,๐๐๐	ร้อยละของจำนวนเด็ก	สามารถนำประสบการณ์	กองการศึกษาฯ/
	ฐานการเรียนรู้สู่ความเป็นเลิศ	พัฒนาความรู้สู่ท้องถิ่นและชุมชน	ผักไหมวิทยานุกูล						นักเรียนโรงเรียนผักไหม	ที่ได้และความรู้ถ่ายทอด	ร.ร.ผักไหม
	ตามหลักปรัชญาเศรษฐกิจ								วิทยานุกูล ได้รับการ	รุ่นน้อง	วิทยานุกูล
	พอเพียง								พัฒนาทักษะการเรียนรู้		

รายละเอียดโครงการพัฒนา

แผนพัฒนาท้องถิ่น (พ.ศ.๒๕๖๖ - ๒๕๗๐)

องค์การบริหารส่วนตำบลผักไหม อำเภอห้วยทับทัน จังหวัดศรีสะเกษ

แบบ ผ. ๐๒

ก. ยุทธศาสตร์จังหวัดที่ ๒ การเสริมสร้างภูมิคุ้มกันทางสังคมและคุณภาพชีวิตที่ดี

ข. ยุทธศาสตร์การพัฒนาของ อปท. ในเขตจังหวัดที่ ๒ การเสริมสร้างภูมิคุ้มกันทางสังคมและคุณภาพชีวิตที่ดี

๒. ยุทธศาสตร์การพัฒนาด้านคนและสังคมที่มีคุณภาพ

๑๐๙

๒.๔ แผนงานการศึกษา

ที่	โครงการ	วัตถุประสงค์	เป้าหมาย (ผลผลิตของโครงการ)	งบประมาณและที่ผ่านมา					ตัวชี้วัด (KPI)	ผลที่คาดว่าจะได้รับ	หน่วยงาน รับผิดชอบหลัก
				๒๕๖๖ (บาท)	๒๕๖๗ (บาท)	๒๕๖๘ (บาท)	๒๕๖๙ (บาท)	๒๕๗๐ (บาท)			
๑๙	อุดหนุนโครงการค่ายจามจูรี ที่พี่น้อง	เพื่อเสริมสร้างทักษะด้านวิชาการ และทักษะทางสังคม	อุดหนุนโรงเรียน ผักไหมวิทยานุกูล	๓๐,๐๐๐	-	-	-	-	ร้อยละของจำนวนเด็ก นักเรียนโรงเรียนผักไหม วิทยานุกูล ได้รับการ พัฒนาทักษะด้าน วิชาการและด้านสังคม	นักเรียนมีความรู้ ทักษะด้านวิชาการ และด้านสังคม และ การใช้ชีวิตร่วมกับ บุคคลอื่นได้	กองการศึกษา/ ร.ร.ผักไหม วิทยานุกูล
๒๐	อุดหนุนโครงการพัฒนาฐาน การเรียนรู้เพื่อสุขภาพ และสิ่งแวดล้อม	เพื่อสร้างเสริมความรู้ และ พัฒนาความรู้ท้องถิ่นและ เพื่อนพ้อง	อุดหนุนโรงเรียน ผักไหมวิทยานุกูล	๓๐,๐๐๐	-	-	-	-	ร้อยละของจำนวนเด็ก นักเรียนโรงเรียนผักไหม วิทยานุกูล ได้รับการ พัฒนาทักษะด้าน วิชาการ	ผู้เรียนมีผลสัมฤทธิ์ ทางการเรียนสูงขึ้น	กองการศึกษา/ ร.ร.ผักไหม วิทยานุกูล
๒๑	อุดหนุนโครงการค่ายสานฝันพี่ แปงพี่น้อง	เพื่อสร้างเสริมความรู้ และ พัฒนาทักษะด้านวิชาการ	อุดหนุนโรงเรียน ผักไหมวิทยานุกูล	๓๐,๐๐๐	-	๓๐,๐๐๐	-	-	ร้อยละของจำนวนเด็ก นักเรียนโรงเรียนผักไหม วิทยานุกูล ได้รับการ พัฒนาทักษะด้าน วิชาการ	ผู้เรียนมีผลสัมฤทธิ์ ทางการเรียนสูงขึ้น	กองการศึกษา/ ร.ร.ผักไหม วิทยานุกูล

รายละเอียดโครงการพัฒนา

แผนพัฒนาท้องถิ่น (พ.ศ.๒๕๖๖ - ๒๕๗๐)

องค์การบริหารส่วนตำบลผักไหม อำเภอห้วยทับทัน จังหวัดศรีสะเกษ

ก. ยุทธศาสตร์จังหวัดที่ ๒ การเสริมสร้างภูมิคุ้มกันทางสังคมและคุณภาพชีวิตที่ดี

แบบ ผ. ๐๒

ข. ยุทธศาสตร์การพัฒนาของ อปท. ในเขตจังหวัดที่ ๒ การเสริมสร้างภูมิคุ้มกันทางสังคมและคุณภาพชีวิตที่ดี

๒. ยุทธศาสตร์การพัฒนาด้านคนและสังคมที่มีคุณภาพ

๑๑๐

๒.๔ แผนงานการศึกษา

ที่	โครงการ	วัตถุประสงค์	เป้าหมาย (ผลผลิตของโครงการ)	งบประมาณและที่ผ่านมา					ตัวชี้วัด (KPI)	ผลที่คาดว่าจะได้รับ	หน่วยงาน รับผิดชอบหลัก
				๒๕๖๖ (บาท)	๒๕๖๗ (บาท)	๒๕๖๘ (บาท)	๒๕๖๙ (บาท)	๒๕๗๐ (บาท)			
๒๒	อุดหนุนโครงการต้นกล้า	เพื่อสร้างเสริมความรู้ และ	อุดหนุนโรงเรียน	-	-	๓๐,๐๐๐	-	-	ร้อยละของจำนวนเด็ก	ผู้เรียนมีผลสัมฤทธิ์	กองการศึกษาฯ/
	ความรู้มุ่งสู่ความเป็นเลิศ	พัฒนาทักษะด้านวิชาการ	ผักไหมวิทยานุกูล						นักเรียนโรงเรียนผักไหม	ทางการเรียนสูงขึ้น	ร.ร.ผักไหม
									วิทยานุกูล ได้รับการพัฒนา		วิทยานุกูล
๒๓	อุดหนุนโครงการเรียงร้อย	เพื่ออุดหนุนสำหรับดำเนินงาน	อุดหนุนโรงเรียน	-	-	-	๓๐,๐๐๐	-	ร้อยละของจำนวนเด็ก	ได้รับการพัฒนาทักษะ	กองการศึกษาฯ/
	แบ่งปัน สานฝันเพื่อน้อง	ตามโครงการ	ผักไหมวิทยานุกูล						นักเรียนโรงเรียนผักไหม	ด้านสังคมและการ	ร.ร.ผักไหม
									วิทยานุกูล ได้รับการพัฒนา	ใช้ชีวิตในสังคม	วิทยานุกูล
๒๔	อุดหนุนโครงการค่ายอบรม	เพื่ออบรมให้มีความรู้และ	อุดหนุนโรงเรียน	๓๐,๐๐๐	๓๐,๐๐๐	๓๐,๐๐๐	๓๐,๐๐๐	๓๐,๐๐๐	ร้อยละของจำนวนเด็ก	ได้รับการพัฒนาทักษะ	กองการศึกษาฯ/
	คุณธรรม จริยธรรมนักเรียน	ปฏิบัติด้านคุณธรรม จริยธรรม	ผักไหมวิทยานุกูล						นักเรียนโรงเรียนผักไหม	ด้านวิชาการและทักษะ	ร.ร.ผักไหม
	เพื่อพัฒนาคุณภาพชีวิตและ	และค่านิยมที่พึงประสงค์							วิทยานุกูล ได้รับการพัฒนาคุณธรรม	ด้านสังคมปฏิบัติด้าน	วิทยานุกูล
	ส่งเสริมค่านิยมหลักของ								จริยธรรม	คุณธรรมจริยธรรม	
	คนไทย ๑๒ ประการ									และค่านิยมที่พึงประสงค์	



รายละเอียดโครงการพัฒนา

แผนพัฒนาท้องถิ่น (พ.ศ.๒๕๖๖ - ๒๕๗๐)

องค์การบริหารส่วนตำบลผักไหม อำเภอห้วยทับทัน จังหวัดศรีสะเกษ

แบบ ผ. ๐๒

ก. ยุทธศาสตร์จังหวัดที่ ๒ การเสริมสร้างภูมิคุ้มกันทางสังคมและคุณภาพชีวิตที่ดี

ข. ยุทธศาสตร์การพัฒนาของ อปท. ในเขตจังหวัดที่ ๒ การเสริมสร้างภูมิคุ้มกันทางสังคมและคุณภาพชีวิตที่ดี

๒. ยุทธศาสตร์การพัฒนาด้านคนและสังคมที่มีคุณภาพ

๑๑๒

๒.๔ แผนงานการศึกษา

ที่	โครงการ	วัตถุประสงค์	เป้าหมาย (ผลผลิตของโครงการ)	งบประมาณและที่ผ่านมา					ตัวชี้วัด (KPI)	ผลที่คาดว่าจะได้รับ	หน่วยงาน รับผิดชอบหลัก
				๒๕๖๖ (บาท)	๒๕๖๗ (บาท)	๒๕๖๘ (บาท)	๒๕๖๙ (บาท)	๒๕๗๐ (บาท)			
๒๗	อุดหนุนโครงการฝึกทักษะอาชีพ	เพื่อให้นักเรียนรู้จักการนำ	อุดหนุนโรงเรียน	-	-	๓๐,๐๐๐	-	-	ร้อยละของจำนวนเด็ก	ได้รับการพัฒนาทักษะ	กองการศึกษา/
	การอนุรักษ์ภูมิปัญญาท้องถิ่น	ภูมิปัญญาท้องถิ่นมาต่อยอด	บ้านกระเตล						ที่ได้รับการฝึกทักษะ	การปิดตลาด	ร.ร.บ้านกระเตล
	การปิดตลาดบนเสื้อแล้ว	ให้เกิดรายได้ในอนาคต							การปิดตลาด	การผ้าแล้วพื้นเมือง	
	พื้นเมือง								ผ้าแล้วพื้นเมือง		
๒๘	อุดหนุนโครงการแปรรูป	เพื่อส่งเสริมให้นักเรียนรู้จัก	อุดหนุนโรงเรียน	-	-	-	๓๐,๐๐๐	-	ร้อยละของจำนวนเด็ก	นักเรียนรู้จักการผลิต	กองการศึกษา/
	ผลิตภัณฑ์จากสมุนไพร	วิธีการทำผลิตภัณฑ์จาก	บ้านกระเตล						ที่เรียนรู้วิธีการทำสบู่	สบู่จากสมุนไพร	ร.ร.บ้านกระเตล
	มะขามเปียก	มะขามเปียก							จากมะขามเปียก	มะขามเปียก	
๒๙	อุดหนุนโครงการทำน้ายา	เพื่อส่งเสริมให้นักเรียนใช้ผลิตภัณฑ์	อุดหนุนโรงเรียน	-	-	-	-	๓๐,๐๐๐	ร้อยละของจำนวนเด็ก	นักเรียนเห็นประโยชน์	กองการศึกษา/
	ล้างจานเอนกประสงค์	จากวัสดุธรรมชาติในการ	บ้านกระเตล						ได้เรียนรู้ในการผลิต	และความสำคัญในการ	ร.ร.บ้านกระเตล
		ทำน้ายาล้างจาน							น้ายาล้างจานจาก	ใช้วัสดุธรรมชาติมา	







รายละเอียดโครงการพัฒนา

แผนพัฒนาท้องถิ่น (พ.ศ.๒๕๖๖ - ๒๕๗๐)

องค์การบริหารส่วนตำบลผักไหม อำเภอห้วยทับทัน จังหวัดศรีสะเกษ

ก. ยุทธศาสตร์จังหวัดที่ ๒ การเสริมสร้างภูมิคุ้มกันทางสังคมและคุณภาพชีวิตที่ดี

แบบ ผ. ๐๒

ข. ยุทธศาสตร์การพัฒนาของ อปท.ในเขตจังหวัดที่ ๒ การเสริมสร้างภูมิคุ้มกันทางสังคมและคุณภาพชีวิตที่ดี

๒.ยุทธศาสตร์การพัฒนาด้านคนและสังคมที่มีคุณภาพ

๑๑๕

๒.๔ แผนงานการศึกษา

ที่	โครงการ	วัตถุประสงค์	เป้าหมาย (ผลผลิตของโครงการ)	งบประมาณและที่ผ่านมา					ตัวชี้วัด (KPI)	ผลที่คาดว่าจะได้รับ	หน่วยงาน รับผิดชอบหลัก
				๒๕๖๖ (บาท)	๒๕๖๗ (บาท)	๒๕๖๘ (บาท)	๒๕๖๙ (บาท)	๒๕๗๐ (บาท)			
๓๕	โครงการศูนย์เรียนรู้ชุมชน	เพื่อส่งเสริม สร้างจิตสำนึก เรียนรู้	ศูนย์เรียนรู้ชุมชน	๓๐,๐๐๐	๓๐,๐๐๐	๓๐,๐๐๐	๓๐,๐๐๐	๓๐,๐๐๐	ร้อยละความพึงพอใจของ	ศูนย์เรียนรู้ชุมชน	กองการศึกษา
	พันธกรรมพืชท้องถิ่น	อนุรักษ์ พันธุกรรมพืชท้องถิ่น	พันธกรรมพืชท้องถิ่น						คนในชุมชนเรียนรู้ อนุรักษ์	พันธกรรมพืชท้องถิ่น	
		เพื่อรวบรวม เรื่องราว วิถี ประโยชน์	จำนวน ๑ ศูนย์						สืบสาน พันธุกรรมพืช	จำนวน ๑ ศูนย์	
		พันธกรรมพืชท้องถิ่น							ท้องถิ่น		
	เพิ่มเติมแผนฯ ครั้งที่ ๕/๒๕๖๔										
๓๖	โครงการศูนย์เรียนรู้	เพื่อส่งเสริม พัฒนาคอนในชุมชน	ศูนย์เรียนรู้ชุมชน	๓๐,๐๐๐	๓๐,๐๐๐	๓๐,๐๐๐	๓๐,๐๐๐	๓๐,๐๐๐	ร้อยละความพึงพอใจของ	ศูนย์เรียนรู้ชุมชน	กองการศึกษา
	เทคโนโลยีสารสนเทศชุมชน	ตำบลผักไหม มีความรู้ ทักษะ	เทคโนโลยีสารสนเทศชุมชน						คนในชุมชนเรียนรู้ มีทักษะ	เทคโนโลยีสารสนเทศชุมชน	
		ด้าน Hardware Software	จำนวน ๑ ศูนย์						คนในชุมชนเรียนรู้ มีทักษะ	จำนวน ๑ ศูนย์	
	เพิ่มเติมแผนฯ ครั้งที่ ๕/๒๕๖๔	ข้าวและชาวนา ด.ผักไหม							Hardware Software		
		ส่งเสริมท่องเที่ยวชุมชน									
รวม	๓๖ โครงการ	-	-	๔,๘๗๐,๐๐๐	๔,๗๒๐,๐๐๐	๔,๘๑๐,๐๐๐	๔,๘๑๐,๐๐๐	๔,๗๘๐,๐๐๐	-	-	-

รายละเอียดโครงการพัฒนา

แผนพัฒนาท้องถิ่น (พ.ศ.๒๕๖๖ - ๒๕๗๐)

องค์การบริหารส่วนตำบลผักไหม อำเภอห้วยทับทัน จังหวัดศรีสะเกษ

ก. ยุทธศาสตร์จังหวัดที่ ๒ การเสริมสร้างภูมิคุ้มกันทางสังคมและคุณภาพชีวิตที่ดี

แบบ ผ. ๐๒

ข. ยุทธศาสตร์การพัฒนาของ อปท.ในเขตจังหวัดที่ ๒ การเสริมสร้างภูมิคุ้มกันทางสังคมและคุณภาพชีวิตที่ดี

๒. ยุทธศาสตร์การพัฒนาด้านคนและสังคมที่มีคุณภาพ

๑๑๖

๒.๕ แผนงานสร้างความเข้มแข็งของชุมชน

ที่	โครงการ	วัตถุประสงค์	เป้าหมาย (ผลผลิตของโครงการ)	งบประมาณและที่ผ่านมา					ตัวชี้วัด (KPI)	ผลที่คาดว่าจะได้รับ	หน่วยงาน รับผิดชอบหลัก
				๒๕๖๖ (บาท)	๒๕๖๗ (บาท)	๒๕๖๘ (บาท)	๒๕๖๙ (บาท)	๒๕๗๐ (บาท)			
๑	โครงการเพิ่มประสิทธิภาพงาน	เพื่อสนับสนุนงบประมาณศูนย์	ปีละ ๑ หมู่บ้าน ตาม	๑๐,๐๐๐	๑๐,๐๐๐	๑๐,๐๐๐	๑๐,๐๐๐	๑๐,๐๐๐	ร้อยละของศูนย์พัฒนา	ศูนย์พัฒนาครอบครัวใน	กองสวัสดิการฯ/
	ศูนย์พัฒนาครอบครัวในชุมชน	พัฒนาครอบครัวในชุมชนตำบล	โครงการการของ อบต.						ครอบครัวในชุมชน	ชุมชนตำบลผักไหมได้รับ	ศูนย์พัฒนา
	ตำบลผักไหม (ศพค.)	ผักไหม	ผักไหม						ตำบลผักไหม (ศพค.)	งบประมาณอุดหนุน	ครอบครัว
									ได้รับการส่งเสริม		ในชุมชนตำบล
											ผักไหม
รวม	๑ โครงการ	-	-	๑๐,๐๐๐	๑๐,๐๐๐	๑๐,๐๐๐	๑๐,๐๐๐	๑๐,๐๐๐	-	-	-

รายละเอียดโครงการพัฒนา

แผนพัฒนาท้องถิ่น (พ.ศ.๒๕๖๖ - ๒๕๗๐)

องค์การบริหารส่วนตำบลผักไหม อำเภอห้วยทับทัน จังหวัดศรีสะเกษ

แบบ ผ. ๐๒

ก. ยุทธศาสตร์จังหวัดที่ ๒ การเสริมสร้างภูมิคุ้มกันทางสังคมและคุณภาพชีวิตที่ดี

ข. ยุทธศาสตร์การพัฒนาของ อปท. ในเขตจังหวัดที่ ๒ การเสริมสร้างภูมิคุ้มกันทางสังคมและคุณภาพชีวิตที่ดี

๒. ยุทธศาสตร์การพัฒนาด้านคนและสังคมที่มีคุณภาพ

๑๑๗

๒.๖ แผนงานงบบกลาง

ที่	โครงการ	วัตถุประสงค์	เป้าหมาย (ผลผลิตของโครงการ)	งบประมาณและที่ผ่านมา					ตัวชี้วัด (KPI)	ผลที่คาดว่าจะได้รับ	หน่วยงาน รับผิดชอบหลัก	
				๒๕๖๖ (บาท)	๒๕๖๗ (บาท)	๒๕๖๘ (บาท)	๒๕๖๙ (บาท)	๒๕๗๐ (บาท)				
๑	เบี้ยยังชีพผู้ป่วยเอดส์	เพื่อสงเคราะห์เบี้ยยังชีพให้กับผู้ป่วยเอดส์ ที่ขอรับการช่วยเหลือ	สงเคราะห์ผู้ป่วยเอดส์	๓๐,๐๐๐	๓๐,๐๐๐	๓๐,๐๐๐	๓๐,๐๐๐	๓๐,๐๐๐	จำนวนผู้ป่วยเอดส์ที่ได้รับเบี้ยยังชีพ	ผู้ป่วยเอดส์ได้รับเบี้ยยังชีพครบถ้วน	กองสวัสดิการสังคม	
			๕๐๐ บาท/เดือน							มีคุณภาพชีวิตที่ดี		
๒	เบี้ยยังชีพความพิการ	แก่คนพิการ ที่มีสิทธิ์ตามหลักเกณฑ์ที่กำหนด	เพื่อสงเคราะห์เบี้ยความพิการให้	๒,๔๔๘,๐๐๐	๒,๔๔๘,๐๐๐	๒,๔๔๘,๐๐๐	๒,๔๔๘,๐๐๐	๒,๔๔๘,๐๐๐	จำนวนคนพิการที่ได้รับเบี้ยยังชีพ	คนพิการได้รับเบี้ยยังชีพครบถ้วน	กองสวัสดิการสังคม	
			เพื่อสนับสนุนเบี้ยยังชีพ							ตำบลผักไหมได้รับเบี้ยยังชีพคนพิการ	มีคุณภาพชีวิตที่ดี	
			ให้คนพิการ							ครบทุกราย		
๓	เบี้ยยังชีพผู้สูงอายุ	ผู้สูงอายุ ที่มีอายุ ๖๐ ปีบริบูรณ์ขึ้นไป ที่มีคุณสมบัติครบถ้วน	เพื่อสงเคราะห์เบี้ยยังชีพให้กับผู้สูงอายุ	๘,๘๐๔,๔๐๐	๘,๘๐๔,๔๐๐	๘,๘๐๔,๔๐๐	๘,๘๐๔,๔๐๐	๘,๘๐๔,๔๐๐	จำนวนผู้สูงอายุที่ได้รับเบี้ยยังชีพ	ผู้สูงอายุได้รับเบี้ยยังชีพครบถ้วน	กองสวัสดิการสังคม	
			เพื่อให้ผู้สูงอายุ							ตำบลผักไหมได้รับเบี้ยยังชีพผู้สูงอายุ	มีคุณภาพชีวิตที่ดี	
										ครบทุกราย		

รายละเอียดโครงการพัฒนา

แผนพัฒนาท้องถิ่น (พ.ศ.๒๕๖๖ - ๒๕๗๐)

องค์การบริหารส่วนตำบลผักไหม อำเภอห้วยทับทัน จังหวัดศรีสะเกษ

ก. ยุทธศาสตร์จังหวัดที่ ๒ การเสริมสร้างภูมิคุ้มกันทางสังคมและคุณภาพชีวิตที่ดี

แบบ ผ. ๐๒

ข. ยุทธศาสตร์การพัฒนาของ อปท.ในเขตจังหวัดที่ ๒ การเสริมสร้างภูมิคุ้มกันทางสังคมและคุณภาพชีวิตที่ดี

๒.ยุทธศาสตร์การพัฒนาด้านคนและสังคมที่มีคุณภาพ

๑๑๘

๒.๖ แผนงานงบกลาง

ที่	โครงการ	วัตถุประสงค์	เป้าหมาย (ผลผลิตของโครงการ)	งบประมาณและที่ผ่านมา					ตัวชี้วัด (KPI)	ผลที่คาดว่าจะได้รับ	หน่วยงาน รับผิดชอบหลัก
				๒๕๖๖ (บาท)	๒๕๖๗ (บาท)	๒๕๖๘ (บาท)	๒๕๖๙ (บาท)	๒๕๗๐ (บาท)			
๔	โครงการสมทบกองทุน	เพื่อสมทบกองทุนสวัสดิการชุมชน	สมทบ ๓ ส่วน	๑๑๐,๐๐๐	๑๑๐,๐๐๐	๑๑๐,๐๐๐	๑๑๐,๐๐๐	๑๑๐,๐๐๐	ร้อยละหรือจำนวน	กองทุนสวัสดิการชุมชน	กองสวัสดิการ
	สวัสดิการชุมชนตำบลผักไหม	ตำบลผักไหม ในการดำเนินงาน	รัฐบาล ๑ ส่วน						สมาชิกกองทุน	ได้รับการสนับสนุน	สังคม
		ตามโครงการ	อบต. ๑ ส่วน						สวัสดิการชุมชน	แก่สมาชิกอย่างทั่วถึง	
			กองทุนฯ ๑ ส่วน						ต.ผักไหมได้รับ	และเกิดประสิทธิภาพ	
									สวัสดิการที่ดี	มากขึ้น	
๕	โครงการสมทบกองทุนหลัก	เพื่อสมทบกองทุนหลักประกัน	สมทบไม่น้อยกว่า	๑๑๐,๐๐๐	๑๑๐,๐๐๐	๑๑๐,๐๐๐	๑๑๐,๐๐๐	๑๑๐,๐๐๐	กองทุนหลักประกัน	ประชาชนได้รับการดูแล	กองสวัสดิการ
	ประกันสุขภาพระดับท้องถิ่น	ในการดำเนินงานตามโครงการ	ร้อยละ ๓๐ เพื่อเป็น						สุขภาพได้รับการ	ด้านสุขภาพอย่างทั่วถึง	สังคม
	หรือพื้นที่ตำบลผักไหม		สนับสนุนค่าใช้จ่ายในการ						สนับสนุนเพื่อพัฒนา	ในทุกด้านทั้งตำบล	
			บริหารหรือพัฒนากองทุน						สุขภาพให้ดีขึ้น		
รวม	๕ โครงการ	-	-	๑๑,๕๐๒,๔๐๐	๑๑,๕๐๒,๔๐๐	๑๑,๕๐๒,๔๐๐	๑๑,๕๐๒,๔๐๐	๑๑,๕๐๒,๔๐๐	-	-	-

รายละเอียดโครงการพัฒนา

แผนพัฒนาท้องถิ่น (พ.ศ.๒๕๖๖ - ๒๕๗๐)

องค์การบริหารส่วนตำบลผักไหม อำเภอห้วยทับทัน จังหวัดศรีสะเกษ

ก. ยุทธศาสตร์จังหวัดที่ ๔ การเสริมสร้างความมั่นคงและการรักษาความสงบเรียบร้อย

แบบ ผ. ๐๒

ข. ยุทธศาสตร์การพัฒนาของ อปท. ในเขตจังหวัดที่ ๒ การเสริมสร้างภูมิคุ้มกันทางสังคมและคุณภาพชีวิตที่ดี

๓. ยุทธศาสตร์การพัฒนาด้านความมั่นคงและความปลอดภัยในชีวิตและทรัพย์สิน

๑๑๙

๓.๑ แผนงานการรักษาความสงบภายใน

ที่	โครงการ	วัตถุประสงค์	เป้าหมาย (ผลผลิตของโครงการ)	งบประมาณและที่ผ่านมา					ตัวชี้วัด (KPI)	ผลที่คาดว่าจะได้รับ	หน่วยงาน รับผิดชอบหลัก
				๒๕๖๖ (บาท)	๒๕๖๗ (บาท)	๒๕๖๘ (บาท)	๒๕๖๙ (บาท)	๒๕๗๐ (บาท)			
๑	โครงการฝึก อปพร.เพิ่มเติม (กรณีจัดตั้งใหม่-รับสมัครใหม่)	เพื่อรับสมัคร อปพร. และ จัดฝึกอบรม หลักสูตร อปพร.	รับสมัคร ปีละ ๕๐ คน	๑๐๐,๐๐๐	๑๐๐,๐๐๐	๑๐๐,๐๐๐	๑๐๐,๐๐๐	๑๐๐,๐๐๐	จำนวนอปพร.ที่อบรม หลักสูตรมีความรู้ ความสามารถเพิ่มขึ้น	มี อปพร.เพิ่มขึ้น	สำนักงานปลัด
๒	โครงการฝึกทบทวนเพิ่ม ประสิทธิภาพ อปพร.	เพื่อจัดฝึกทบทวน เกี่ยวกับระเบียบและความรู้ แก่อปพร.	อปพร.เก่า จำนวน ๑๐๐ คน	๑๐๐,๐๐๐	๑๐๐,๐๐๐	๑๐๐,๐๐๐	๑๐๐,๐๐๐	๑๐๐,๐๐๐	ร้อยละหรือจำนวน อปพร.ที่ได้รับการ ฝึกทบทวนมีความรู้ เพิ่มขึ้น	อปพร.มีความพร้อมใน การปฏิบัติหน้าที่เสมอ	สำนักงานปลัด
รวม	๒ โครงการ	-	-	๒๐๐,๐๐๐	๒๐๐,๐๐๐	๒๐๐,๐๐๐	๒๐๐,๐๐๐	๒๐๐,๐๐๐	-	-	-











รายละเอียดโครงการพัฒนา

แผนพัฒนาท้องถิ่น (พ.ศ.๒๕๖๖ - ๒๕๗๐)

องค์การบริหารส่วนตำบลผักไหม อำเภอห้วยทับทัน จังหวัดศรีสะเกษ

ก. ยุทธศาสตร์จังหวัดที่ ๕ การบริหารจัดการในภาครัฐ และธรรมาภิบาล

แบบ ผ. ๐๒

ข. ยุทธศาสตร์การพัฒนาของ อปท. ในเขตจังหวัดที่ ๒ การเสริมสร้างภูมิคุ้มกันทางสังคมและคุณภาพชีวิตที่ดี

๔. ยุทธศาสตร์การพัฒนาด้านการบริหารจัดการ

๑๒๔

๔.๑ แผนงานบริหารงานทั่วไป

ที่	โครงการ	วัตถุประสงค์	เป้าหมาย (ผลผลิตของโครงการ)	งบประมาณและที่ผ่านมา					ตัวชี้วัด (KPI)	ผลที่คาดว่าจะได้รับ	หน่วยงาน รับผิดชอบหลัก
				๒๕๖๖ (บาท)	๒๕๖๗ (บาท)	๒๕๖๘ (บาท)	๒๕๖๙ (บาท)	๒๕๗๐ (บาท)			
๙	โครงการการบริหารศูนย์ปฏิบัติการ	เพื่อเบิกจ่ายอุดหนุน	เพื่อสนับสนุนศูนย์ปฏิบัติการ	๒๕,๐๐๐	๒๕,๐๐๐	๒๕,๐๐๐	๒๕,๐๐๐	๒๕,๐๐๐	ร้อยละของจำนวนอปท.	ศูนย์ฯ ได้รับการส่งเสริม	สำนักงานปลัด/
	ร่วมในการช่วยเหลือประชาชน	ที่ทำการปกครองอำเภอ	ร่วมในการช่วยเหลือ						ในอำเภอห้วยทับทัน	สนับสนุน เป็นสถานที่กลาง	อำเภอ
	ขององค์กรปกครองส่วนท้องถิ่น	ห้วยทับทัน ตามโครงการฯ	ประชาชนขององค์กรปกครอง						มีความพึงพอใจในการ	ในระดับอำเภอเพื่อ	ห้วยทับทัน
		เพื่อให้ศูนย์ปฏิบัติการร่วมในการ	ส่วนท้องถิ่น ระดับอำเภอ						ดำเนินโครงการ	ตอบสนองความต้องการ	
		ช่วยเหลือประชาชนขององค์กร	ห้วยทับทัน							ของประชาชน	
		ปกครองส่วนท้องถิ่นและการบริหาร								และสามารถบริหารศูนย์	
		ศูนย์ปฏิบัติการร่วมฯ								ให้สามารถปฏิบัติการ	
										ช่วยเหลือประชาชนได้	
รวม	๙ โครงการ	-	-	๙๔๑,๕๐๐	๙๔๑,๕๐๐	๙๔๑,๕๐๐	๙๔๑,๕๐๐	๙๔๑,๕๐๐	-	-	-

รายละเอียดโครงการพัฒนา

แผนพัฒนาท้องถิ่น (พ.ศ.๒๕๖๖ - ๒๕๗๐)

องค์การบริหารส่วนตำบลผักไหม อำเภอห้วยทับทัน จังหวัดศรีสะเกษ

ก. ยุทธศาสตร์จังหวัดที่ ๓ การเสริมสร้างความสมดุลด้านทรัพยากรธรรมชาติและสิ่งแวดล้อม

แบบ ผ. ๐๒

ข. ยุทธศาสตร์การพัฒนาของ อปท. ในเขตจังหวัดที่ ๑ การพัฒนาโครงสร้างพื้นฐาน ทรัพยากรธรรมชาติและสิ่งแวดล้อม

๕. ยุทธศาสตร์การพัฒนาด้านทรัพยากรธรรมชาติและสิ่งแวดล้อม

๑๒๕

๕.๑ แผนงานการเกษตร

ที่	โครงการ	วัตถุประสงค์	เป้าหมาย (ผลผลิตของโครงการ)	งบประมาณและที่ผ่านมา					ตัวชี้วัด (KPI)	ผลที่คาดว่าจะได้รับ	หน่วยงาน รับผิดชอบหลัก
				๒๕๖๖ (บาท)	๒๕๖๗ (บาท)	๒๕๖๘ (บาท)	๒๕๖๙ (บาท)	๒๕๗๐ (บาท)			
๑	โครงการสนับสนุนและส่งเสริมการปลูกหญ้าแฝก	เพื่อขยายพื้นที่ปลูกหญ้าแฝกโดยจัดหาพันธุ์หญ้าแฝกให้ประชาชนปลูกในที่สาธารณะ และพื้นที่ของเกษตรกร	ประชาชนร่วมกันปลูกหญ้าแฝกในพื้นที่สาธารณะเช่นคันคูดินริมห้วย คลอง พื้นที่สาธารณะประโยชน์ฯลฯ	๑๐,๐๐๐	๑๐,๐๐๐	๑๐,๐๐๐	๑๐,๐๐๐	๑๐,๐๐๐	ร้อยละหรือจำนวนการพังทลายของหน้าดิน	ปรับปรุงบำรุงดิน และรักษาหน้าดินให้อุดม	สำนักงานปลัด
									ลดลง ดินมีความสมบูรณ์ยิ่งขึ้น	สมบูรณ์ ป้องกันการพังทลายของหน้าดิน	
๒	โครงการอบรมอาสาสมัครควบคุมไฟฟ้า	เพื่อจัดอบรมให้ความรู้ สร้างทัศนคติ และเกิดการมีส่วนร่วมในการดูแล	จัดอบรม ๑ ครั้ง จำนวน ๕๐ คน	๒๐,๐๐๐	๒๐,๐๐๐	๒๐,๐๐๐	๒๐,๐๐๐	๒๐,๐๐๐	ร้อยละหรือจำนวนของเข้าร่วมอบรมมีความรู้และทักษะสร้างแกนนำ	เกิดแนวร่วมและมีแกนนำในการดูแลป้องกันไฟฟ้า	สำนักงานปลัด
									ในการป้องกันไฟฟ้าเพิ่มขึ้น		

รายละเอียดโครงการพัฒนา

แผนพัฒนาท้องถิ่น (พ.ศ.๒๕๖๖ - ๒๕๗๐)

องค์การบริหารส่วนตำบลผักไหม อำเภอห้วยทับทัน จังหวัดศรีสะเกษ

ก. ยุทธศาสตร์จังหวัดที่ ๓ การเสริมสร้างความสมดุลด้านทรัพยากรธรรมชาติและสิ่งแวดล้อม

แบบ ผ. ๐๒

ข. ยุทธศาสตร์การพัฒนาของ อปท. ในเขตจังหวัดที่ ๑ การพัฒนาโครงสร้างพื้นฐาน ทรัพยากรธรรมชาติและสิ่งแวดล้อม

๕. ยุทธศาสตร์การพัฒนาด้านทรัพยากรธรรมชาติและสิ่งแวดล้อม

๑๒๖

๕.๑ แผนงานการเกษตร

ที่	โครงการ	วัตถุประสงค์	เป้าหมาย (ผลผลิตของโครงการ)	งบประมาณและที่ผ่านมา					ตัวชี้วัด (KPI)	ผลที่คาดว่าจะได้รับ	หน่วยงาน รับผิดชอบหลัก	
				๒๕๖๖ (บาท)	๒๕๖๗ (บาท)	๒๕๖๘ (บาท)	๒๕๖๙ (บาท)	๒๕๗๐ (บาท)				
๓	โครงการขยายพื้นที่ป่าชุมชน	เพื่อปลูกต้นไม้เพิ่มในพื้นที่ป่าชุมชน	ปลูกต้นไม้ ป่าชุมชนริมคลอง	๒๐,๐๐๐	๒๐,๐๐๐	๒๐,๐๐๐	๒๐,๐๐๐	๒๐,๐๐๐	ร้อยละหรือจำนวนพื้นที่	ป่าชุมชนมีความสมบูรณ์	สำนักปลัด	
		ตำบลผักไหม	อีสานเขียว บ้านผักไหมใหญ่ (กุดกว้าง) หมู่ ๔ และสระน้ำ							ป่าชุมชนเพิ่มขึ้น	มากขึ้น	
			สาธารณะบ้านผักไหมใหญ่ หมู่ ๔									
			และบ้านผักไหมน้อย หมู่ ๒									
๔	โครงการสร้างกระบวนการ	เพื่อสร้างข้อตกลงร่วมในการดูแล	ดำเนินการทุกหมู่บ้าน	๒๐,๐๐๐	๒๐,๐๐๐	๒๐,๐๐๐	๒๐,๐๐๐	๒๐,๐๐๐	ร้อยละหรือจำนวนของ	มีการบริหารจัดการป่า	สำนักงานปลัด	
	จัดการป่าชุมชน	รักษาและการใช้ประโยชน์จากป่า	ที่มีป่าชุมชนในเขตตำบล							การจัดการป่าชุมชนใน	ชุมชน ในด้านการดูแล	
		ชุมชน	ผักไหม							พื้นที่ตำบลผักไหม	และการใช้ประโยชน์	
รวม	๔ โครงการ	-	-	๗๐,๐๐๐	๗๐,๐๐๐	๗๐,๐๐๐	๗๐,๐๐๐	๗๐,๐๐๐	-	-	-	

รายละเอียดโครงการพัฒนา

(พ.ศ. ๒๕๖๖ - ๒๕๗๐)

องค์การบริหารส่วนตำบลผักไหม อำเภอห้วยทับทัน จังหวัดศรีสะเกษ

ก. ยุทธศาสตร์จังหวัดที่ ๑ พัฒนาโครงสร้างพื้นฐานและการยกระดับเศรษฐกิจให้พึ่งตนเองและแข่งขันได้

ข. ยุทธศาสตร์การพัฒนาของ อปท. ในเขตจังหวัดที่ ๑ การพัฒนาโครงสร้างพื้นฐาน ทรพยากรธรรมชาติและสิ่งแวดล้อม

๖. ยุทธศาสตร์พัฒนาด้านโครงสร้างพื้นฐานและระบบสาธารณูปโภค

๖.๑ แผนงานอุตสาหกรรมและการโยธา

แบบ ผ.๐๒

๑๒๗

ที่	โครงการ	วัตถุประสงค์	เป้าหมาย (ผลผลิตของโครงการ)	งบประมาณและที่ผ่านมา					ตัวชี้วัด (KPI)	ผลที่คาดว่าจะได้รับ	หน่วยงาน รับผิดชอบหลัก
				๒๕๖๖ (บาท)	๒๕๖๗ (บาท)	๒๕๖๘ (บาท)	๒๕๖๙ (บาท)	๒๕๗๐ (บาท)			
๑	เจาะบ่อบาดาล พร้อมปั๊มແຫັດ กักเก็บน้ำ และระบบท่อส่งน้ำ และระบบท่อน้ำ	เพื่อเป็นค่าใช้จ่ายในการเจาะ บ่อบาดาล และແຫັດกักเก็บน้ำ และระบบท่อน้ำ	จำนวน ๕ แห่ง ๑. ศพด.บ้านกระเต็ล	๕๐๐,๐๐๐					ศพด.มีน้ำสะอาดและ	ศพด.มีระบบน้ำที่สะอาด	กองการศึกษา/
			๒. ศพด.บ้านหนองลุง						เพียงพอ	และเพียงพอสำหรับการ	กองช่าง
			๓. ศพด.บ้านนาทุ่ง ม.๗								
			๔. ศพด.วัดขาด-ห้องน้อย								
			๕. ศพด.บ้านผักไหมใหญ่								
			ตามแบบที่อบต.กำหนด								
๒	โครงการก่อสร้างมุงหลังคา สนามเด็กเล่น ศูนย์พัฒนาเด็กเล็ก บ้านกระเต็ล	เพื่อให้มีสนามเด็กเล่นที่ปลอดภัย ได้มาตรฐาน	มีหลังคาคลุมสนาม เด็กเล่น					๔๕๐,๐๐๐	มีหลังคาคลุมสนาม	สนามเด็กเล่น	กองการศึกษา/
			ศพด.บ้านกระเต็ล จำนวน ๑ แห่ง						เด็กเล่น ที่ได้มาตรฐาน	มีสภาพแวดล้อมที่ดี	กองช่าง
			ขนาดกว้าง ๑๐ เมตร ยาว ๑๘ เมตร							เหมาะกับการเรียนรู้	
			สูง ๖ เมตร								
			ตามแบบที่อบต.กำหนด								
๓	โครงการก่อสร้างมุงหลังคา สนามเด็กเล่น ศูนย์พัฒนาเด็กเล็ก บ้านหนองลุง	เพื่อให้มีสนามเด็กเล่นที่ปลอดภัย ได้มาตรฐาน	มีหลังคาคลุมสนาม เด็กเล่น					๔๕๐,๐๐๐	มีหลังคาคลุมสนาม	สนามเด็กเล่น	กองการศึกษา/
			ศพด.บ้านหนองลุง จำนวน ๑ แห่ง						เด็กเล่น ที่ได้มาตรฐาน	มีสภาพแวดล้อมที่ดี	กองช่าง
			ขนาดกว้าง ๑๐ เมตร ยาว ๑๘ เมตร							เหมาะกับการเรียนรู้	
			สูง ๖ เมตร								
			ตามแบบที่อบต.กำหนด								





รายละเอียดโครงการพัฒนา

แผนพัฒนาท้องถิ่น (พ.ศ.๒๕๖๖ - ๒๕๗๐)

องค์การบริหารส่วนตำบลผักไหม อำเภอห้วยทับทัน จังหวัดศรีสะเกษ

ก. ยุทธศาสตร์จังหวัดที่ ๑ พัฒนาโครงสร้างพื้นฐานและการยกระดับเศรษฐกิจให้พึ่งตนเองและแข่งขันได้

ข. ยุทธศาสตร์การพัฒนาของ อปท. ในเขตจังหวัดที่ ๑ การพัฒนาโครงสร้างพื้นฐาน ทรัพยากรธรรมชาติและสิ่งแวดล้อม

๖. ยุทธศาสตร์พัฒนาด้านโครงสร้างพื้นฐานและระบบสาธารณูปโภค

๖.๑ แผนงานอุตสาหกรรมและการโยธา

แบบ ผ.๐๒

๑๓๐

ที่	โครงการ	วัตถุประสงค์	เป้าหมาย (ผลผลิตของโครงการ)	งบประมาณและที่ผ่านมา					ตัวชี้วัด (KPI)	ผลที่คาดว่าจะได้รับ	หน่วยงาน รับผิดชอบหลัก
				๒๕๖๖ (บาท)	๒๕๖๗ (บาท)	๒๕๖๘ (บาท)	๒๕๖๙ (บาท)	๒๕๗๐ (บาท)			
๗	ซ่อมแซมถนนหินคลุกบ้านนาทุ่ง หมู่ที่ ๗ - บ้านชาด หมู่ที่ ๑๐ (เส้นทางไปโรงเรียนบ้านนาทุ่ง)	เพื่อให้ประชาชนมีเส้นทาง คมนาคมสะดวกและปลอดภัย	ซ่อมแซมถนนหินคลุก กว้าง ๔.๐๐ ม. ยาว ๓๘๕.๐๐ ม. หนา ๐.๑๐ ม. หรือมีพื้นที่ไม่น้อยกว่า ๑,๕๔๐.๐๐ ตารางเมตร ตามแบบที่ ยผจ.ศก.๘๔/๒๕๖๑ จุดเริ่มต้นพิกัด E๓๙๒๒๙๑ N๑๖๕๔๓๔๑ จุดสิ้นสุดพิกัด E๓๙๒๔๐๐ N๑๖๕๓๙๗๔	๑๔๙,๒๐๐	-	-	-	-	ความพึงพอใจร้อยละ ๘๐ หรือจำนวนครัวเรือน ประชาชนที่มีการคมนาคม สะดวกรวดเร็วเพิ่มขึ้น	การคมนาคมสะดวก ปลอดภัย	กองช่าง
๘	ซ่อมแซมถนนหินคลุกบ้านหาด หมู่ที่ ๕ - โรงเรียนบ้านตาทอง	เพื่อให้ประชาชนมีเส้นทาง คมนาคมสะดวกและปลอดภัย	ซ่อมแซมถนนหินคลุก กว้าง ๔.๐๐ ม. ยาว ๑๘๕.๐๐ ม. หนา ๐.๑๐ ม. หรือมีพื้นที่ไม่น้อยกว่า ๗๔๐.๐๐ ตารางเมตร ตามแบบที่ ยผจ.ศก.๘๔/๒๕๖๑ จุดเริ่มต้นพิกัด E๓๙๕๖๕๘ N๑๖๕๑๖๙๒ จุดสิ้นสุดพิกัด E๓๙๕๗๑๗ N๑๖๕๑๘๖๕	๗๑,๐๐๐	-	-	-	-	ความพึงพอใจร้อยละ ๘๐ หรือจำนวนครัวเรือน ประชาชนที่มีการคมนาคม สะดวกรวดเร็วเพิ่มขึ้น	การคมนาคมสะดวก ปลอดภัย	กองช่าง





รายละเอียดโครงการพัฒนา

แผนพัฒนาท้องถิ่น (พ.ศ.๒๕๖๖ - ๒๕๗๐)

องค์การบริหารส่วนตำบลผักไหม อำเภอห้วยทับทัน จังหวัดศรีสะเกษ

ก. ยุทธศาสตร์จังหวัดที่ ๑ พัฒนาโครงสร้างพื้นฐานและการยกระดับเศรษฐกิจให้พึ่งตนเองและแข่งขันได้

ข. ยุทธศาสตร์การพัฒนาของ อปท.ในเขตจังหวัดที่ ๑ การพัฒนาโครงสร้างพื้นฐาน ทรพยากรธรรมชาติและสิ่งแวดล้อม

๖.ยุทธศาสตร์พัฒนาด้านโครงสร้างพื้นฐานและระบบสาธารณูปโภค

๖.๑ แผนงานอุตสาหกรรมและการโยธา

แบบ ผ.๐๒

๑๓๒

ที่	โครงการ	วัตถุประสงค์	เป้าหมาย (ผลผลิตของโครงการ)	งบประมาณและที่ผ่านมา					ตัวชี้วัด (KPI)	ผลที่คาดว่าจะได้รับ	หน่วยงาน รับผิดชอบหลัก
				๒๕๖๖ (บาท)	๒๕๖๗ (บาท)	๒๕๖๘ (บาท)	๒๕๖๙ (บาท)	๒๕๗๐ (บาท)			
๑๑	ซ่อมแซมถนนหินคลุกบ้านสิงโคร หมู่ที่ ๑ (ปู่ตา - บ้านโคกลำโรง)	เพื่อให้ประชาชนมีเส้นทาง คมนาคมสะดวกและปลอดภัย	ซ่อมแซมถนนหินคลุก กว้าง ๔.๐๐ ม. ยาว ๓๓๕.๐๐ ม. หนา ๐.๑๐ ม. หรือมีพื้นที่ไม่น้อยกว่า ๑,๓๔๐.๐๐ ตารางเมตร ตามแบบที่ ยผจ.ศก.๘๔/๒๕๖๑ จุดเริ่มต้นพิกัด E๓๙๔๓๓๐ N๑๖๕๑๘๘๘ จุดสิ้นสุดพิกัด E๓๙๔๒๓๒ N๑๖๕๑๕๖๔	๑๒๙,๘๐๐	-	-	-	-	ความพึงพอใจร้อยละ ๘๐ หรือจำนวนครัวเรือน ประชาชนที่มีการคมนาคม สะดวกรวดเร็วเพิ่มขึ้น	การคมนาคมสะดวก ปลอดภัย	กองช่าง
๑๒	ซ่อมแซมถนนหินคลุกบ้านตู หมู่ที่ ๓ - บ้านหาด หมู่ที่ ๕	เพื่อให้ประชาชนมีเส้นทาง คมนาคมสะดวกและปลอดภัย	ซ่อมแซมถนนหินคลุก กว้าง ๔.๐๐ ม. ยาว ๔๐๓.๐๐ ม. หนา ๐.๑๐ ม. หรือมีพื้นที่ไม่น้อยกว่า ๑,๖๑๒.๐๐ ตารางเมตร ตามแบบที่ ยผจ.ศก.๘๔/๒๕๖๑ จุดเริ่มต้นพิกัด E๓๙๖๒๐๒ N๑๖๕๑๘๘๕ จุดสิ้นสุดพิกัด E๓๙๕๙๖๓ N๑๖๕๑๕๙๙	๑๕๖,๒๐๐	-	-	-	-	ความพึงพอใจร้อยละ ๘๐ หรือจำนวนครัวเรือน ประชาชนที่มีการคมนาคม สะดวกรวดเร็วเพิ่มขึ้น	การคมนาคมสะดวก ปลอดภัย	กองช่าง

รายละเอียดโครงการพัฒนา  
แผนพัฒนาท้องถิ่น (พ.ศ.๒๕๖๖ - ๒๕๗๐)  
องค์การบริหารส่วนตำบลผักไหม อำเภอห้วยทับทัน จังหวัดศรีสะเกษ

ก. ยุทธศาสตร์จังหวัดที่ ๑ พัฒนาโครงสร้างพื้นฐานและการยกระดับเศรษฐกิจให้พึ่งตนเองและแข่งขันได้

ข. ยุทธศาสตร์การพัฒนาของ อปท. ในเขตจังหวัดที่ ๑ การพัฒนาโครงสร้างพื้นฐาน ทรัพยากรธรรมชาติและสิ่งแวดล้อม

๖.ยุทธศาสตร์พัฒนาด้านโครงสร้างพื้นฐานและระบบสาธารณูปโภค

๖.๑ แผนงานอุตสาหกรรมและการโยธา

แบบ ผ.๐๒

๑๓๓

ที่	โครงการ	วัตถุประสงค์	เป้าหมาย (ผลผลิตของโครงการ)	งบประมาณและที่ผ่านมา					ตัวชี้วัด (KPI)	ผลที่คาดว่าจะได้รับ	หน่วยงาน รับผิดชอบหลัก
				๒๕๖๖ (บาท)	๒๕๖๗ (บาท)	๒๕๖๘ (บาท)	๒๕๖๙ (บาท)	๒๕๗๐ (บาท)			
๑๓	ซ่อมแซมถนนหินคลุกบ้านชาด หมู่ที่ ๑๐ - (ทิศเหนือหมู่บ้านแยกซ้ายไปโรงเรียนบ้านนาทุ่ง)	เพื่อให้ประชาชนมีเส้นทาง คมนาคมสะดวกและปลอดภัย	ซ่อมแซมถนนหินคลุก กว้าง ๔.๐๐ ม. ยาว ๔๐๐.๐๐ ม. หนา ๐.๑๐ ม. หรือมีพื้นที่ไม่น้อยกว่า ๑,๖๐๐.๐๐ ตารางเมตร ตามแบบที่ ยผจ.ศก.๘๔/๒๕๖๑ จุดเริ่มต้นพิกัด E๓๙๒๘๒๒ N๑๖๕๓๖๑๐ จุดสิ้นสุดพิกัด E๓๙๒๘๖๐ N๑๖๕๓๗๘๕	-	๑๕๕,๐๐๐	-	-	-	ความพึงพอใจร้อยละ ๘๐ หรือจำนวนครัวเรือน ประชาชนที่มีการคมนาคม สะดวกรวดเร็วเพิ่มขึ้น	การคมนาคมสะดวก ปลอดภัย	กองช่าง
รวม	๑๓ โครงการ	-	-	๑,๔๓๗,๘๐๐	๑๕๕,๐๐๐	-	-	๑,๑๕๐,๐๐๐	-	-	-



## ๒.บัญชีโครงการพัฒนาท้องถิ่น

แผนพัฒนาท้องถิ่น

(พ.ศ. ๒๕๖๖ - ๒๕๗๐)

แบบ ผ. ๐๒/๑ แบบสำหรับองค์กรปกครองส่วนท้องถิ่น

ที่นำมาจากแผนพัฒนาหมู่บ้านมาดำเนินการ



แผนพัฒนาท้องถิ่น (พ.ศ.๒๕๖๖ - ๒๕๗๐)

องค์การบริหารส่วนตำบลฝักไหม อำเภอยะหริ่ง จังหวัดศรีสะเกษ

ก. ยุทธศาสตร์จังหวัดที่ ๓ การเสริมสร้างความสมดุลด้านทรัพยากรธรรมชาติและสิ่งแวดล้อม

แบบ ผ.๐๒/๑

ข. ยุทธศาสตร์การพัฒนาของ อปท. ในเขตจังหวัดที่ ๑ การพัฒนาโครงสร้างพื้นฐาน ทรัพยากรธรรมชาติและสิ่งแวดล้อม

๕.ยุทธศาสตร์พัฒนาด้านทรัพยากรธรรมชาติและสิ่งแวดล้อม

๑๓๗

๕.๑ แผนงานการเกษตร

ที่	โครงการ	วัตถุประสงค์	เป้าหมาย (ผลผลิตของโครงการ)	งบประมาณและที่ผ่านมา					ตัวชี้วัด (KPI)	ผลที่คาดว่าจะได้รับ	ที่มาของโครงการ	หน่วยงานรับผิดชอบหลัก
				๒๕๖๖ (บาท)	๒๕๖๗ (บาท)	๒๕๖๘ (บาท)	๒๕๖๙ (บาท)	๒๕๗๐ (บาท)				
๓	โครงการขุดลอกห้วยชัน	เพื่อเป็นแหล่งกักเก็บน้ำและแหล่งน้ำ	ขุดลอกห้วยชัน กว้าง ๑๘.๐๐ เมตร	-	-	-	-	๒๐๐,๐๐๐	๘๐ หรือจำนวนครัวเรือน	ประชาชนมีแหล่งน้ำ	แผนพัฒนาหมู่บ้าน	กองช่าง
	หมู่ที่ ๑๓	ต้นทุนในการส่งน้ำเพื่อการเกษตร	ยาว ๓๔๐.๐๐ เมตร ลึก ๔.๐๐ เมตร						ประชาชนในพื้นที่	เพื่อใช้ในการเกษตร	หมู่ที่ ๑๓	
			ตามแบบที่อบต.ฝักไหมกำหนด						ได้นำใช้ในการเกษตร			
รวม	๓ โครงการ	-	-	๒๐๐,๐๐๐	-	-	-	๔๐๐,๐๐๐	-	-	-	-

หมายเหตุ : แบบ ผ.๐๒/๑ เป็นแบบสำหรับองค์การบริหารส่วนตำบลฝักไหม ที่นำมาจากแผนพัฒนาหมู่บ้านมาดำเนินการ หากองค์การบริหารส่วนตำบลฝักไหม

จะนำโครงการในแบบ ผ.๐๒/๑ ไปจัดทำเป็นงบประมาณรายจ่าย ก็สามารถดำเนินการได้































รายละเอียดโครงการพัฒนา  
ที่นำมาจากแผนพัฒนาหมู่บ้านและแผนพัฒนาชุมชน  
(พ.ศ. ๒๕๖๖ - ๒๕๗๐)  
องค์การบริหารส่วนตำบลฝักไถ่ อำเภอห้วยทับทัน จังหวัดศรีสะเกษ

แบบ ผ.๐๒/๑

ก. ยุทธศาสตร์จังหวัดที่ ๑ พัฒนาโครงสร้างพื้นฐานและการยกระดับเศรษฐกิจให้พึ่งตนเองและแข่งขันได้

ข. ยุทธศาสตร์การพัฒนาของ อปท.ในเขตจังหวัดที่ ๑ การพัฒนาโครงสร้างพื้นฐาน ทรพยากรธรรมชาติและสิ่งแวดล้อม

๖.ยุทธศาสตร์พัฒนาด้านโครงสร้างพื้นฐานและระบบสาธารณูปโภค

๑๕๑

๖.๑ แผนงานอุตสาหกรรมและการโยธา

ที่	โครงการ	วัตถุประสงค์	เป้าหมาย (ผลผลิตของโครงการ)	งบประมาณและที่ผ่านมา					ตัวชี้วัด (KPI)	ผลที่คาดว่าจะได้รับ	ที่มาของโครงการ	หน่วยงาน รับผิดชอบหลัก
				๒๕๖๖ (บาท)	๒๕๖๗ (บาท)	๒๕๖๘ (บาท)	๒๕๖๙ (บาท)	๒๕๗๐ (บาท)				
๑๙	ก่อสร้างรางระบายน้ำรูปตัวยู	เพื่อให้สามารถระบายน้ำออกจากหมู่บ้าน	ก่อสร้างรางระบายน้ำรูปตัวยู	-	-	-	๔๒๐,๐๐๐	๓๐๑,๐๐๐	ความพึงพอใจร้อยละ	ในช่วงฤดูฝนสามารถ	แผนพัฒนาหมู่บ้าน	กองช่าง
	พร้อมฝาดะแกรงเหล็ก บ้านโนนน้อย หมู่ที่ ๙ (จากศาลา - กลางหมู่บ้าน)	ได้คล้องตัว และไม่มีน้ำท่วมขังภายในหมู่บ้าน	กว้าง ๐.๔๐ ม. ลึก ๐.๕๐ ม. ยาว ๒๑๑.๐๐ ม. ตามแบบที่ องค์การบริหารส่วนตำบลฝักไถ่กำหนด						๘๐ หรือจำนวนครัวเรือน	ระบายน้ำได้อย่าง	หมู่ที่ ๙	
			๑.ปี ๒๕๖๙ กว้าง ๐.๔๐ เมตร						ประชาชนในพื้นที่	รวดเร็ว		
			ลึก ๐.๕๐ เมตร ยาว ๑๒๓.๐๐ เมตร						น้ำไม่ท่วมขัง			
			๒.ปี ๒๕๗๐ กว้าง ๐.๔๐ เมตร									
			ลึก ๐.๕๐ เมตร ยาว ๘๘.๐๐ เมตร									
๒๐	ขยายไหล่ทาง ค.ส.ล.บ้านขาด หมู่ที่ ๑๐ (สามแยกกลางหมู่บ้าน)	เพื่อให้ประชาชนมีเส้นทาง คมนาคมสะดวกและปลอดภัย	ขยายไหล่ทางค.ส.ล.กว้าง ๑.๐๐ ม. ยาว ๕๑๕.๐๐ เมตร หนา ๐.๑๕ เมตร (หรือมีพื้นที่ไม่ น้อยกว่า ๕๑๕.๐๐ ตร.ม.) (ตามแบบที่ อบต.กำหนด)	๒๘๐,๐๐๐	-	-	-	-	ความพึงพอใจร้อยละ	การคมนาคมสะดวก	แผนพัฒนาหมู่บ้าน	กองช่าง
									๘๐ หรือจำนวนครัวเรือน	ปลอดภัย	หมู่ที่ ๑๐	
									ประชาชนที่มีการคมนาคม			
									สะดวกรวดเร็วเพิ่มขึ้น			





































รายละเอียดโครงการพัฒนา  
ที่นำมาจากแผนพัฒนาหมู่บ้านและแผนพัฒนาชุมชน  
(พ.ศ. ๒๕๖๖ - ๒๕๗๐)  
องค์การบริหารส่วนตำบลฝักไหม อำเภอยะยง จังหวัดศรีสะเกษ

ก. ยุทธศาสตร์จังหวัดที่ ๑ พัฒนาโครงสร้างพื้นฐานและการยกระดับเศรษฐกิจให้พึ่งตนเองและแข่งขันได้

แบบ ผ.๐๒/๑

ข. ยุทธศาสตร์การพัฒนาของ อปท. ในเขตจังหวัดที่ ๑ การพัฒนาโครงสร้างพื้นฐาน ทหารยาธรรมชาติและสิ่งแวดล้อม

๖. ยุทธศาสตร์การพัฒนาด้านโครงสร้างพื้นฐานและระบบสาธารณูปโภค

๑๖๘

๖.๑ แผนงานอุตสาหกรรมและการโยธา

ที่	โครงการ	วัตถุประสงค์	เป้าหมาย (ผลผลิตของโครงการ)	งบประมาณและที่ผ่านมา					ตัวชี้วัด (KPI)	ผลที่คาดว่าจะได้รับ	ที่มาของโครงการ	หน่วยงาน รับผิดชอบหลัก
				๒๕๖๖ (บาท)	๒๕๖๗ (บาท)	๒๕๖๘ (บาท)	๒๕๖๙ (บาท)	๒๕๗๐ (บาท)				
๔๘	ก่อสร้างถนนคอนกรีตเสริมเหล็กบ้านขาด	เพื่อให้ประชาชนมีเส้นทาง	ก่อสร้างถนนคอนกรีตเสริมเหล็ก	-	-	-	-	๖๑,๐๐๐	ความพึงพอใจร้อยละ	การคมนาคมสะดวก	แผนพัฒนาหมู่บ้าน	กองช่าง
	หมู่ที่ ๑๐ (ขอยบ้านนายสำอางค์)	คมนาคมสะดวกและปลอดภัย	กว้าง ๓.๐๐ ม. ยาว ๓๘.๐๐ ม.						๘๐ หรือจำนวนครัวเรือน	ปลอดภัย	หมู่ที่ ๑๐	
		จุดเริ่มต้นพิกัด E๓๙๒๖๔๗ N๑๖๕๓๓๖๐	หนา ๐.๑๕ ม. หรือมีพื้นที่ไม่น้อยกว่า						ประชาชนที่มีการคมนาคม			
		จุดสิ้นสุดพิกัด E๓๙๒๖๒๖ N๑๖๕๓๓๓๐	๑๑๔.๐๐ ตารางเมตร ไหล่ทางลูกรัง						สะดวกรวดเร็วเพิ่มขึ้น			
			ข้างละ ๐.๒๐ เมตร									
			ตามแบบที่ ยผจ.ศก.๘๔/๒๕๖๑									
รวม	๔๘ โครงการ	-	-	๔,๗๒๖,๔๐๐	๕,๑๘๒,๔๐๐	๕,๑๙๒,๑๐๐	๔,๓๕๔,๔๐๐	๓,๙๔๘,๙๐๐	-	-	-	-

หมายเหตุ : แบบ ผ.๐๒/๑ เป็นแบบสำหรับองค์การบริหารส่วนตำบลฝักไหม ที่นำมาจากแผนพัฒนาหมู่บ้านมาดำเนินการ หากองค์การบริหารส่วนตำบลฝักไหม

จะนำโครงการในแบบ ผ.๐๒/๑ ไปจัดทำเป็นงบประมาณรายจ่าย ก็สามารถดำเนินการได้













รายละเอียดโครงการพัฒนา  
ที่นำมาจากแผนพัฒนาหมู่บ้านและแผนพัฒนาชุมชน  
(พ.ศ. ๒๕๖๖ - ๒๕๗๐)  
องค์การบริหารส่วนตำบลผักไหม อำเภอห้วยทับทัน จังหวัดศรีสะเกษ

ก. ยุทธศาสตร์จังหวัดที่ ๑ พัฒนาโครงสร้างพื้นฐานและการยกระดับเศรษฐกิจให้พึ่งตนเองและแข่งขันได้

แบบ ผ.๐๒/๑

ข. ยุทธศาสตร์การพัฒนาของ อปท. ในเขตจังหวัดที่ ๑ การพัฒนาโครงสร้างพื้นฐาน ทรพยากรธรรมชาติและสิ่งแวดล้อม

๖. ยุทธศาสตร์การพัฒนาด้านโครงสร้างพื้นฐานและระบบสาธารณูปโภค

๑๗๔

๖.๒ แผนงานเคหะและชุมชน

ที่	โครงการ	วัตถุประสงค์	เป้าหมาย (ผลผลิตของโครงการ)	งบประมาณและที่นำมา					ตัวชี้วัด (KPI)	ผลที่คาดว่าจะได้รับ	ที่มาของโครงการ	หน่วยงาน รับผิดชอบหลัก
				๒๕๖๖ (บาท)	๒๕๖๗ (บาท)	๒๕๖๘ (บาท)	๒๕๖๙ (บาท)	๒๕๗๐ (บาท)				
๗	ขยายเขตไฟฟ้าแรงต่ำบ้านหาด หมู่ที่ ๕ (หน้าบด.ผักไหมไปทางทิศเหนือ)	เพื่อให้ประชาชนมีไฟฟ้า ในครัวเรือนใช้อย่างทั่วถึง	๑.ปักเสาครอ. ขนาด ๘ เมตร พร้อม ติดตั้งอุปกรณ์ประกอบหัวเสาจำนวน ๕ ต้น ๒. พาดสายอลูมิเนียมหุ้ม ฉนวนขนาด ๕๐ ตร.ม. จำนวน ๒ สาย ระยะทาง ๒๐๐ เมตร ตามรายละเอียดประมาณการ ค่าใช้จ่ายฯ การไฟฟ้าส่วนภูมิภาค อำเภออุทุมพรพิสัย	-	๖๕,๐๐๐	-	-	-	ความพึงพอใจของ ประชาชนร้อยละ ๘๐ และจำนวนครัวเรือน ที่มีไฟฟ้าใช้	ประชาชนมีไฟฟ้าใช้ใน ครัวเรือนอย่างเพียงพอ	แผนพัฒนาหมู่บ้าน หมู่ที่ ๕	กองช่าง/ การไฟฟ้าส่วน ภูมิภาคอำเภอ อุทุมพรพิสัย
๘	ขยายเขตไฟฟ้าแรงต่ำบ้านหาด หมู่ที่ ๕ (จากสี่แยกไปทางบ้านกระสังข์)	เพื่อให้ประชาชนมีไฟฟ้า ในครัวเรือนใช้อย่างทั่วถึง	๑.ปักเสาครอ. ขนาด ๘ เมตร พร้อม ติดตั้งอุปกรณ์ประกอบหัวเสาจำนวน ๕ ต้น ๒. พาดสายอลูมิเนียมหุ้ม ฉนวนขนาด ๕๐ ตร.ม. จำนวน ๒ สาย ระยะทาง ๒๐๐ เมตร ตามรายละเอียดประมาณการ ค่าใช้จ่ายฯ การไฟฟ้าส่วนภูมิภาค อำเภออุทุมพรพิสัย	-	๖๕,๐๐๐	-	-	-	ความพึงพอใจของ ประชาชนมีไฟฟ้าใช้ใน ครัวเรือนร้อยละ ๘๐ และจำนวนครัวเรือน ที่มีไฟฟ้าใช้	ประชาชนมีไฟฟ้าใช้ใน ครัวเรือนอย่างเพียงพอ	แผนพัฒนาหมู่บ้าน หมู่ที่ ๕	กองช่าง/ การไฟฟ้าส่วน ภูมิภาคอำเภอ อุทุมพรพิสัย











รายละเอียดโครงการพัฒนา  
ที่นำมาจากแผนพัฒนาหมู่บ้านและแผนพัฒนาชุมชน  
(พ.ศ. ๒๕๖๖ - ๒๕๗๐)  
องค์การบริหารส่วนตำบลผักไหม อำเภอห้วยทับทัน จังหวัดศรีสะเกษ

ก. ยุทธศาสตร์จังหวัดที่ ๑ พัฒนาโครงสร้างพื้นฐานและการยกระดับเศรษฐกิจให้พึ่งตนเองและแข่งขันได้

แบบ ผ.๐๒/๑

ข. ยุทธศาสตร์การพัฒนาของ อปท. ในเขตจังหวัดที่ ๑ การพัฒนาโครงสร้างพื้นฐาน ทักษะการรวมชาติและสิ่งแวดล้อม

๖. ยุทธศาสตร์การพัฒนาในด้านโครงสร้างพื้นฐานและระบบสาธารณูปโภค

๑๓๙

๖.๒ แผนงานเคหะและชุมชน

ที่	โครงการ	วัตถุประสงค์	เป้าหมาย (ผลผลิตของโครงการ)	งบประมาณและที่นำมา					ตัวชี้วัด (KPI)	ผลที่คาดว่าจะได้รับ	ที่มาของโครงการ	หน่วยงาน รับผิดชอบหลัก
				๒๕๖๖ (บาท)	๒๕๖๗ (บาท)	๒๕๖๘ (บาท)	๒๕๖๙ (บาท)	๒๕๗๐ (บาท)				
๑๕	ขยายเขตไฟฟ้าแรงต่ำบ้านดาทอง หมู่ที่ ๘ (บ้านนายเมฆ - นายเดโช)	เพื่อให้ประชาชนมีไฟฟ้า ในครัวเรือนได้อย่างทั่วถึง	๑. ปีกเสาครอ. ขนาด ๘ เมตร พร้อม ติดตั้งอุปกรณ์ประกอบหัวเสาจำนวน ๗ ต้น ๒. พาดสายอลูมิเนียมหุ้ม ฉนวนขนาด ๕๐ ตร.ม. จำนวน ๒ สาย ระยะทาง ๒๔๐ เมตร ตามรายละเอียดประมาณการ ค่าใช้จ่ายฯ การไฟฟ้าส่วนภูมิภาค อำเภออุทุมพรพิสัย	-	-	-	๙๑,๐๐๐	-	ความพึงพอใจของ ประชาชนร้อยละ ๘๐ และจำนวนครัวเรือน ที่มีไฟฟ้าใช้	ประชาชนมีไฟฟ้าใช้ใน ครัวเรือนอย่างเพียงพอ	แผนพัฒนาหมู่บ้าน หมู่ที่ ๘	กองช่าง/ การไฟฟ้าส่วน ภูมิภาคอำเภอ อุทุมพรพิสัย
๑๖	ขยายเขตไฟฟ้าแรงต่ำบ้านดาทอง หมู่ที่ ๘ (บ้านนางเกียรติ - นางวีรยา)	เพื่อให้ประชาชนมีไฟฟ้า ในครัวเรือนได้อย่างทั่วถึง	๑. ปีกเสาครอ. ขนาด ๘ เมตร พร้อม ติดตั้งอุปกรณ์ประกอบหัวเสาจำนวน ๙ ต้น ๒. พาดสายอลูมิเนียมหุ้ม ฉนวนขนาด ๕๐ ตร.ม. จำนวน ๒ สาย ระยะทาง ๒๘๐ เมตร ตามรายละเอียดประมาณการ ค่าใช้จ่ายฯ การไฟฟ้าส่วนภูมิภาค อำเภออุทุมพรพิสัย	-	-	-	-	๑๐๘,๐๐๐	ความพึงพอใจของ ประชาชนมีไฟฟ้าใช้ใน ครัวเรือนอย่างเพียงพอ	ประชาชนมีไฟฟ้าใช้ใน ครัวเรือนอย่างเพียงพอ	แผนพัฒนาหมู่บ้าน หมู่ที่ ๘	กองช่าง/ การไฟฟ้าส่วน ภูมิภาคอำเภอ อุทุมพรพิสัย



















รายละเอียดโครงการพัฒนา  
ที่นำมาจากแผนพัฒนาหมู่บ้านและแผนพัฒนาชุมชน  
(พ.ศ. ๒๕๖๖ - ๒๕๗๐)  
องค์การบริหารส่วนตำบลผักไหม อำเภอห้วยทับทัน จังหวัดศรีสะเกษ

ก. ยุทธศาสตร์จังหวัดที่ ๑ พัฒนาโครงสร้างพื้นฐานและการยกระดับเศรษฐกิจให้พึ่งตนเองและแข่งขันได้

แบบ ผ.๐๒/๑

ข. ยุทธศาสตร์การพัฒนาของ อปท.ในเขตจังหวัดที่ ๑ การพัฒนาโครงสร้างพื้นฐาน ทหารยากรธรรมชาติและสิ่งแวดล้อม

๖.ยุทธศาสตร์พัฒนาด้านโครงสร้างพื้นฐานและระบบสาธารณูปโภค

๑๘๘

๖.๒ แผนงานเคหะและชุมชน

ที่	โครงการ	วัตถุประสงค์	เป้าหมาย (ผลผลิตของโครงการ)	งบประมาณและที่นำมา					ตัวชี้วัด (KPI)	ผลที่คาดว่าจะได้รับ	ที่มาของโครงการ	หน่วยงาน รับผิดชอบหลัก
				๒๕๖๖ (บาท)	๒๕๖๗ (บาท)	๒๕๖๘ (บาท)	๒๕๖๙ (บาท)	๒๕๗๐ (บาท)				
๓๒	ขยายเขตไฟฟ้าแรงต่ำบ้านไพรพะเนาว์ หมู่ที่ ๑๕ (บ้านนายโสม ไชยภา - นางทองสุข ตาทอง)	เพื่อให้ประชาชนมีไฟฟ้า ในครัวเรือนใช้อย่างทั่วถึง	๑.ปักเสาเคอร์. ขนาด ๘ เมตร พร้อม ติดตั้งอุปกรณ์ประกอบหัวเสาจำนวน ๖ ต้น ๒. พาดสายอลูมิเนียมหุ้ม ฉนวนขนาด ๕๐ ตร.ม. จำนวน ๒ สาย ระยะทาง ๒๒๐ เมตร	-	-	๗๘,๐๐๐	-	-	ความพึงพอใจของ ประชาชนมีไฟฟ้าใช้ใน	ประชาชนมีไฟฟ้าใช้ใน	แผนพัฒนาหมู่บ้าน	กองช่าง/
			ตามรายละเอียดประมาณการ ค่าใช้จ่ายฯ การไฟฟ้าส่วนภูมิภาค อำเภออุทุมพรพิสัย						ประชาชนร้อยละ ๘๐ และจำนวนครัวเรือน ที่มีไฟฟ้าใช้	ครัวเรือนอย่างเพียงพอ	หมู่ที่ ๑๕	การไฟฟ้าส่วน ภูมิภาคอำเภอ อุทุมพรพิสัย
๓๓	ติดตั้งไฟฟ้าสว่างสาธารณะบ้านไพรพะเนาว์ หมู่ที่ ๑๕	เพื่อความสะดวกในการเดินทางสัญจร ในช่วงเวลากลางคืน	เพื่อติดตั้งมีเตอร์ไฟฟ้าแสงสว่าง สาธารณะการพาดสายดับพร้อม โคมไฟฟ้าตามที่มีการไฟฟ้ากำหนด	-	-	-	๕๐,๐๐๐	-	ความพึงพอใจของ ประชาชนร้อยละ ๘๐	ประชาชนมีไฟฟ้าใช้ใน	แผนพัฒนาหมู่บ้าน	กองช่าง/
			ตามรายละเอียดประมาณการ ค่าใช้จ่ายฯ การไฟฟ้าส่วนภูมิภาค อำเภออุทุมพรพิสัย						และจำนวนครัวเรือน	ครัวเรือนอย่างเพียงพอ	หมู่ที่ ๑๕	การไฟฟ้าส่วน ภูมิภาคอำเภอ อุทุมพรพิสัย



รายละเอียดโครงการพัฒนา  
ที่นำมาจากแผนพัฒนาหมู่บ้านและแผนพัฒนาชุมชน  
(พ.ศ. ๒๕๖๖ - ๒๕๗๐)  
องค์การบริหารส่วนตำบลผักไหม อำเภอห้วยทับทัน จังหวัดศรีสะเกษ

ก. ยุทธศาสตร์จังหวัดที่ ๑ พัฒนาโครงสร้างพื้นฐานและการยกระดับเศรษฐกิจให้พึ่งตนเองและแข่งขันได้

แบบ ผ.๐๒/๑

ข. ยุทธศาสตร์การพัฒนาของ อปท. ในเขตจังหวัดที่ ๑ การพัฒนาโครงสร้างพื้นฐาน ทรพยากรธรรมชาติและสิ่งแวดล้อม

๖. ยุทธศาสตร์การพัฒนาด้านโครงสร้างพื้นฐานและระบบสาธารณูปโภค

๑๙๐

๖.๒ แผนงานเคหะและชุมชน

ที่	โครงการ	วัตถุประสงค์	เป้าหมาย (ผลผลิตของโครงการ)	งบประมาณและที่ผ่านมา					ตัวชี้วัด (KPI)	ผลที่คาดว่าจะได้รับ	ที่มาของโครงการ	หน่วยงาน รับผิดชอบหลัก
				๒๕๖๖ (บาท)	๒๕๖๗ (บาท)	๒๕๖๘ (บาท)	๒๕๖๙ (บาท)	๒๕๗๐ (บาท)				
๓๖	ติดตั้งไฟฟ้าสว่างสาธารณะบ้านนาทุ่งเหนือ	เพื่อความสะดวกในการเดินทางสัญจร	เพื่อติดตั้งเมตรไฟฟ้าแสงสว่าง	-	-	๘๐,๐๐๐	-	-	ความพึงพอใจของ	ประชาชนมีไฟฟ้าใช้ใน	แผนพัฒนาหมู่บ้าน	กองช่าง/
	หมู่ที่ ๑๖	ในช่วงเวลากลางคืน	สาธารณะการพาดสายดับพร้อม						ประชาชนร้อยละ๘๐	ครัวเรือนอย่างเพียงพอ	หมู่ที่ ๑๖	การไฟฟ้าส่วน
	อุดหนุนการไฟฟ้าส่วนภูมิภาค		โคมไฟฟ้าตามที่มีการไฟฟ้ากำหนด						และจำนวนครัวเรือน			ภูมิภาคอำเภอ
	อำเภออุทุมพรพิสัย											อุทุมพรพิสัย
๓๗	ขยายเขตไฟฟ้าแรงต่ำบ้านโคกสำโรง หมู่ที่ ๑๗ (ทิศใต้หมู่บ้าน)	เพื่อให้ประชาชนมีไฟฟ้า	๑.ปักเสาเคอร์. ขนาด ๘ เมตร พร้อม	๙๑,๐๐๐	-	-	-	-	ความพึงพอใจของ	ประชาชนมีไฟฟ้าใช้ใน	แผนพัฒนาหมู่บ้าน	กองช่าง/
	อุดหนุนการไฟฟ้าส่วนภูมิภาค	ในครัวเรือนได้อย่างทั่วถึง	ติดตั้งอุปกรณ์ประกอบหัวเสาจำนวน						ประชาชนร้อยละ๘๐	ครัวเรือนอย่างเพียงพอ	หมู่ที่ ๑๗	การไฟฟ้าส่วน
	อำเภออุทุมพรพิสัย		๗ ต้น ๒. พาดสายอลูมิเนียมหุ้ม						และจำนวนครัวเรือน			ภูมิภาคอำเภอ
			ฉนวนขนาด ๕๐ ตร.ม. จำนวน ๒						ที่มีไฟฟ้าใช้			อุทุมพรพิสัย
			สาย ระยะทาง ๒๖๐ เมตร									
			ตามรายละเอียดประมาณการ									
			ค่าใช้จ่ายฯ การไฟฟ้าส่วนภูมิภาค									
			อำเภออุทุมพรพิสัย									
<b>รวม</b>	<b>๓๗ โครงการ</b>	-	-	<b>๘๙๖,๐๐๐</b>	<b>๘๕๓,๐๐๐</b>	<b>๔๑๓,๐๐๐</b>	<b>๕๑๖,๐๐๐</b>	<b>๒๗๔,๐๐๐</b>	-	-		-

หมายเหตุ : แบบ ผ.๐๒/๑ เป็นแบบสำหรับองค์การบริหารส่วนตำบลผักไหม ที่นำมาจากแผนพัฒนาหมู่บ้านมาดำเนินการ หากองค์การบริหารส่วนตำบลผักไหม

จะนำโครงการในแบบ ผ.๐๒/๑ ไปจัดทำเป็นงบประมาณรายจ่าย ก็สามารถดำเนินการได้



## ๒. บัญชีโครงการพัฒนาท้องถิ่น

แผนพัฒนาท้องถิ่น

(พ.ศ. ๒๕๖๖ - ๒๕๗๐)

แบบ ผ. ๐๒/๒ โครงการที่เกินศักยภาพขององค์กรปกครองส่วนท้องถิ่น  
ที่ใช้สำหรับการประสานแผนพัฒนาท้องถิ่น



รายละเอียดโครงการพัฒนา

แผนพัฒนาท้องถิ่น (พ.ศ.๒๕๖๖ - ๒๕๗๐)

สำหรับ โครงการที่เฝ้าศักยภาพขององค์กรปกครองส่วนท้องถิ่นที่ใช้สำหรับการประสานแผนพัฒนาท้องถิ่น

องค์การบริหารส่วนตำบลฝักใหม่ อำเภอห้วยทับทัน จังหวัดศรีสะเกษ

ก. ยุทธศาสตร์จังหวัดที่ ๑ พัฒนาโครงสร้างพื้นฐานและการยกระดับเศรษฐกิจให้พึ่งตนเองและแข่งขันได้

แบบ ผ.๐๒/๒

ข. ยุทธศาสตร์การพัฒนาของ อปท. ในเขตจังหวัดที่ ๓ การยกระดับเศรษฐกิจให้พึ่งตนเองและแข่งขันได้

๑.ยุทธศาสตร์การพัฒนาด้านเศรษฐกิจ

๑๙๔

๑.๒ แผนงานการเกษตร

ที่	โครงการ	วัตถุประสงค์	เป้าหมาย (ผลผลิตของโครงการ)	งบประมาณและที่ผ่านมา					ตัวชี้วัด (KPI)	ผลที่คาดว่าจะได้รับ	หน่วยงาน รับผิดชอบหลัก
				๒๕๖๖ (บาท)	๒๕๖๗ (บาท)	๒๕๖๘ (บาท)	๒๕๖๙ (บาท)	๒๕๗๐ (บาท)			
๑	โครงการผักใหม่ Building Food security	เพื่อให้ความรู้สำหรับเกษตรกร ในการทำการเกษตร แบบผสมผสาน สำหรับประชาชน ในพื้นที่ตำบลฝักใหม่	เพื่อฝึกอบรมให้ความรู้สำหรับเกษตรกร ในการทำการเกษตร แบบผสมผสาน จำนวน ๒๑ รุ่น ๆ ละ ๓๐ คน	๖๙๙,๓๐๐	-	-	-	-	ร้อยละหรือจำนวน เกษตรกรที่ได้รับความรู้ ในการทำการเกษตร แบบผสมผสาน	สามารถสร้างความมั่นคง ทางอาหาร ลดรายจ่าย มีอาชีพเสริมเพิ่มรายได้ ให้กับชุมชน	กองสวัสดิการสังคม กรมส่งเสริมฯ/ จังหวัด ผ่านประสาน ระดับอำเภอ
รวม	๑ โครงการ	-	-	๖๙๙,๓๐๐	-	-	-	-	-	-	-

หมายเหตุ : ๑. แบบ ผ.๐๒/๒ เป็นแบบสำหรับองค์การบริหารส่วนตำบลฝักใหม่ เสนอขอประสานโครงการกับองค์การบริหารส่วนจังหวัด และหน่วยงานอื่น และลงรายละเอียดในแผนพัฒนาท้องถิ่น

๒. ให้คณะกรรมการประสานแผนฯ ระดับอำเภอ ประชุมกลั่นกรอง และจัดเรียงลำดับความสำคัญของโครงการจาก ผ.๐๒/๒

๓. ให้ประธานคณะกรรมการประสานแผนฯ ระดับอำเภอ เป็นผู้ทำหน้าที่จัดส่งโครงการพัฒนาที่ขอประสาน โดยใช้เลขหนังสือของหน่วยงานของประธานฯ

๔. การนำแผนพัฒนาท้องถิ่น (พ.ศ.๒๕๖๖ - ๒๕๗๐) ไปใช้ (จัดหางบประมาณ) องค์การบริหารส่วนตำบลฝักใหม่ สามารถใช้ แบบ ผ.๐๒ แบบ ผ.๐๒/๑ และแบบ ผ.๐๒/๒ โดยไม่ต้องแก้ไขแบบที่ใช้























รายละเอียดโครงการพัฒนา

แผนพัฒนาท้องถิ่น (พ.ศ.๒๕๖๖ - ๒๕๗๐)

สำหรับ โครงการที่เกินศักยภาพขององค์กรปกครองส่วนท้องถิ่นที่ใช้สำหรับการประสานแผนพัฒนาท้องถิ่น

องค์การบริหารส่วนตำบลฝักใหม่ อำเภอห้วยทับทัน จังหวัดศรีสะเกษ

ก. ยุทธศาสตร์จังหวัดที่ ๓ การเสริมสร้างความสมดุลด้านทรัพยากรธรรมชาติและสิ่งแวดล้อม

แบบ ผ.๐๒/๒

ข. ยุทธศาสตร์การพัฒนาของ อปท. ในเขตจังหวัดที่ ๑ การพัฒนาโครงสร้างพื้นฐาน ทรัพยากรธรรมชาติและสิ่งแวดล้อม

๕.ยุทธศาสตร์การพัฒนาด้านทรัพยากรธรรมชาติและสิ่งแวดล้อม

๒๐๔

๕.๑ แผนงานการเกษตร

ที่	โครงการ	วัตถุประสงค์	เป้าหมาย (ผลผลิตของโครงการ)	งบประมาณและที่ผ่านมา					ตัวชี้วัด (KPI)	ผลที่คาดว่าจะได้รับ	หน่วยงาน รับผิดชอบหลัก
				๒๕๖๖ (บาท)	๒๕๖๗ (บาท)	๒๕๖๘ (บาท)	๒๕๖๙ (บาท)	๒๕๗๐ (บาท)			
๑๔	โครงการระบบสูบน้ำพลังงาน	เพื่อให้ประชาชนตำบลฝักใหม่	สร้างระบบสูบน้ำพลังงาน	๖,๐๓๘,๐๐๐	-	-	-	-	ความพึงพอใจร้อยละ	เกษตรกรในพื้นที่ตำบล	กองช่าง/
	แสงอาทิตย์ขนาดเล็ก	มีระบบการจัดการน้ำ	แสงอาทิตย์ ขนาดเล็กพร้อมบ่อ						๘๐ หรือจำนวนครัวเรือน	ฝักใหม่ สามารถบริหาร	จังหวัด
	พร้อมบ่อบาดาลและชุดสระ	ด้วยพลังงานทดแทน นำไปสู่การ	บาดาลและชุดสระสำรองน้ำ						ประชาชนที่ได้รับประโยชน์	จัดการตนเองทางด้านการ	ผ่านประสาน
	สำรองน้ำ	สร้างรายได้ให้กับเกษตรกร	จำนวน ๘ ระบบ						จากระบบสูบน้ำพลังงาน	เกษตรโดยระบบบริหารจัดการ	ระดับอำเภอ
			จุดที่ตั้งจำนวน ๘ จุด						แสงอาทิตย์ ทำให้มีน้ำใช้	การนำโดยใช้พลังงาน	/กรมส่งเสริมฯ
			ในตำบลฝักใหม่						เพื่อการเกษตรตลอดทั้งปี	ทดแทน สามารถเพิ่มรายได้	การปกครอง
										ลดรายจ่าย ลดต้นทุนการ	ท้องถิ่น
										ผลิตให้กับเกษตรกรได้	
รวม	๑๔ โครงการ	-	-	๓๔,๖๘๘,๔๐๐					-	-	-

หมายเหตุ : ๑. แบบ ผ.๐๒/๒ เป็นแบบสำหรับองค์การบริหารส่วนตำบลฝักใหม่ เสนอขอประสานโครงการกับองค์การบริหารส่วนจังหวัด และหน่วยงานอื่น และลงรายละเอียดในแผนพัฒนาท้องถิ่น

๒. ให้คณะกรรมการประสานแผนฯ ระดับอำเภอ ประชุมกลั่นกรอง และจัดเรียงลำดับความสำคัญของโครงการจาก ผ.๐๒/๒

๓. ให้ประธานคณะกรรมการประสานแผนฯ ระดับอำเภอ เป็นผู้หน้าที่จัดส่งโครงการพัฒนาที่ขอประสาน โดยใช้เลขหนังสือของหน่วยงานของประธานฯ

๔. การนำแผนพัฒนาท้องถิ่น (พ.ศ.๒๕๖๖ - ๒๕๗๐) ไปใช้ (จัดหางบประมาณ) องค์การบริหารส่วนตำบลฝักใหม่ สามารถใช้ แบบ ผ.๐๒ แบบ ผ.๐๒/๑ และแบบ ผ.๐๒/๒ โดยไม่ต้องแก้ไขแบบที่ใช้





































รายละเอียดโครงการพัฒนา

แผนพัฒนาท้องถิ่น (พ.ศ.๒๕๖๖ - ๒๕๗๐)

สำหรับ โครงการที่เกินศักยภาพขององค์กรปกครองส่วนท้องถิ่นที่ใช้สำหรับการประสานแผนพัฒนาท้องถิ่น

องค์การบริหารส่วนตำบลฝักใหม่ อำเภอห้วยทับทัน จังหวัดศรีสะเกษ

แบบ ผ.๐๒/๒

ก. ยุทธศาสตร์จังหวัดที่ ๑ พัฒนาโครงสร้างพื้นฐานและการยกระดับเศรษฐกิจให้พึ่งตนเองและแข่งขันได้

ข. ยุทธศาสตร์การพัฒนาของ อปท.ในเขตจังหวัดที่ ๑ การพัฒนาโครงสร้างพื้นฐาน ทรัพยากรธรรมชาติและสิ่งแวดล้อม

๖.ยุทธศาสตร์การพัฒนาด้านโครงสร้างพื้นฐานและระบบสาธารณูปโภค

๒๒๑

๖.๑ แผนงานอุตสาหกรรมและการโยธา

ที่	โครงการ	วัตถุประสงค์	เป้าหมาย (ผลผลิตของโครงการ)	งบประมาณและที่ผ่านมา					ตัวชี้วัด (KPI)	ผลที่คาดว่าจะได้รับ	หน่วยงานที่จะขอ ประสาน
				๒๕๖๖ (บาท)	๒๕๖๗ (บาท)	๒๕๖๘ (บาท)	๒๕๖๙ (บาท)	๒๕๗๐ (บาท)			
๒๗	ปรับปรุงอาคารศูนย์พัฒนาเด็กเล็กบ้านฝักใหม่ใหญ่ หมู่ที่ ๔	๑. มีอาคารที่พร้อม ให้กับเด็กและตัวอาคาร	เพื่อ ปรับปรุง ซ่อมแซม ต่อเติม ให้สภาพมีสภาพมั่นคง	๒๔๙,๕๐๐	-	-	-	-	๑. มีอาคารที่แข็งแรง ให้กับเด็กและตัวอาคาร	ศพด.มีอาคารสถานที่ แข็งแรง มั่นคง	กองการศึกษา/ จังหวัด
		๒. มีที่จัดกิจกรรมการเรียนรู้ ต่างๆสำหรับเด็กเพิ่มขึ้น	ปลอดภัย ตามมาตรฐาน จำนวน ๑ แห่ง (ตามแบบที่อบต.กำหนด)						๒. มีที่จัดกิจกรรม การเรียนรู้ ต่างๆสำหรับเด็กเพิ่มขึ้น	ปลอดภัยได้มาตรฐาน ระดับอำเภอ	ผ่านประสาน
๒๘	ก่อสร้างอาคารศูนย์พัฒนาเด็กเล็กบ้านฝักใหม่ใหญ่ หมู่ที่ ๔	๑. มีอาคารที่พร้อม ให้กับเด็กและตัวอาคาร	ก่อสร้างอาคารศูนย์พัฒนา เด็กเล็กบ้านฝักใหม่ใหญ่ หมู่ที่ ๔	๒,๓๒๔,๘๐๐	-	-	-	-	๑. มีอาคารที่แข็งแรง ให้กับเด็กและตัวอาคาร	แข็งแรง มั่นคง ปลอดภัยได้มาตรฐาน	กองการศึกษา/ จังหวัด
		๒. มีที่จัดกิจกรรมการเรียนรู้ ต่างๆสำหรับเด็กเพิ่มขึ้น	จำนวน ๑ แห่ง แบบ สก.ศพด.๒ กว้าง ๑๓.๔๐ เมตร ยาว ๑๙.๔๐ เมตร หรือมีพื้นที่ไม่น้อยกว่า ๒๘๐ ตารางเมตร (ตามแบบมาตรฐานของกรมส่งเสริมการปกครองท้องถิ่นหรือแบบอื่นๆ ขององค์การบริหารส่วนตำบลฝักใหม่)						๒. มีที่จัดกิจกรรม การเรียนรู้ ต่างๆสำหรับเด็กเพิ่มขึ้น	ระดับอำเภอ /กรมส่งเสริมการ ปกครองท้องถิ่น	ผ่านประสาน















รายละเอียดโครงการพัฒนา

แผนพัฒนาท้องถิ่น (พ.ศ.๒๕๖๖ - ๒๕๗๐)

สำหรับ โครงการที่เกี่วข้องขององค์กรปกครองส่วนท้องถิ่นที่ใช้สำหรับการประสานแผนพัฒนาท้องถิ่น

องค์การบริหารส่วนตำบลฝักใหม่ อำเภอห้วยทับทัน จังหวัดศรีสะเกษ

แบบ ผ.๐๒/๒

ก. ยุทธศาสตร์จังหวัดที่ ๑ พัฒนาโครงสร้างพื้นฐานและการยกระดับเศรษฐกิจให้พึ่งตนเองและแข่งขันได้

ข. ยุทธศาสตร์การพัฒนาของ อปท.ในเขตจังหวัดที่ ๑ การพัฒนาโครงสร้างพื้นฐาน ทรัพยากรธรรมชาติและสิ่งแวดล้อม

๖.ยุทธศาสตร์การพัฒนาด้านโครงสร้างพื้นฐานและระบบสาธารณูปโภค

๒๒๘

๖.๒ แผนงานนครและชุมชน

ที่	โครงการ	วัตถุประสงค์	เป้าหมาย (ผลผลิตของโครงการ)	งบประมาณและที่ผ่านมา					ตัวชี้วัด (KPI)	ผลที่คาดว่าจะได้รับ	หน่วยงานที่จะขอ ประสาน
				๒๕๖๖ (บาท)	๒๕๖๗ (บาท)	๒๕๖๘ (บาท)	๒๕๖๙ (บาท)	๒๕๗๐ (บาท)			
๑	ติดตั้งเสาไฟฟ้าส่องสว่างถนน	เพื่อติดตั้งเสาไฟฟ้าส่องสว่าง	เพื่อติดตั้งเสาไฟฟ้าส่องสว่าง	๘,๒๒๘,๐๐๐	-	-	-	-	ความพึงพอใจของประชาชนที่มีไฟฟ้าส่องสว่าง	ประชาชนมีไฟฟ้าส่องสว่าง	กองช่าง/
	สาธารณะพลังงานแสงอาทิตย์ (โซล่าเซลล์) หมู่ที่ ๑ - หมู่ที่ ๑๗	ถนนสาธารณะพลังงานแสงอาทิตย์ (โซล่าเซลล์)	ถนนสาธารณะพลังงานแสงอาทิตย์ (โซล่าเซลล์)						ประชาชนร้อยละ ๘๐	ใช้อย่างเพียงพอ	จังหวัด
	ตำบลฝักใหม่ อำเภอห้วยทับทัน จังหวัดศรีสะเกษ	ให้ประชาชนในพื้นที่ตำบลฝักใหม่ ได้รับความสะดวกในการเดินทาง	หมู่ที่ ๑ - หมู่ที่ ๑๗ จำนวน ๑๗ หมู่บ้าน						ของจำนวนครัวเรือน ที่ได้รับไฟส่องสว่างในพื้นที่ ตำบลฝักใหม่		ผ่านประสาน ระดับอำเภอ /กรมส่งเสริม
		ป้องกันการเกิดอุบัติเหตุ และป้องกันการเกิดอาชญากรรมได้	ประกอบด้วย ๑. เสาไฟถนนเหล็กชุบกัลวาไนซ์ ขนาดความสูง ๖ เมตร ๒. โคมไฟถนนโซล่าเซลล์แบบ แอลอีดี (all in ๑) กิ่งเดียว ขนาดความส่องสว่าง ๑๕๐ วัตต์ โคมอลูมิเนียมขาว ขนาด ๑๐๔ x ๓๗ x ๑๖ ซม. ๓. ฐานปูนเสาไฟกิ่งถนน ขนาด ๔๐ x ๘๐ x ๘๐ ซม. ตามแบบที่ออกแบบกำหนด								การปกครอง ท้องถิ่น
รวม	๑ โครงการ	-	-	๘,๒๒๘,๐๐๐	-	-	-	-	-	-	-

หมายเหตุ : ๑. แบบ ผ.๐๒/๒ เป็นแบบสำหรับองค์การบริหารส่วนตำบลฝักใหม่ เสนอขอประสานโครงการกับองค์การบริหารส่วนจังหวัด และหน่วยงานอื่น และลงรายละเอียดในแผนพัฒนาท้องถิ่น

๒. ให้คณะกรรมการประสานแผนฯ ระดับอำเภอ ประชุมกันกรอง และจัดเรียงลำดับความสำคัญของโครงการจาก ผ.๐๒/๒

๓. ให้ประธานคณะกรรมการประสานแผนฯ ระดับอำเภอ เป็นผู้มีหน้าที่จัดส่งโครงการพัฒนาที่ขอประสาน โดยใช้เลขหนังสือของหน่วยงานของประธานฯ

๔. การนำแผนพัฒนาท้องถิ่น (พ.ศ.๒๕๖๖ - ๒๕๗๐) ไปใช้ (จัดหางบประมาณ) องค์การบริหารส่วนตำบลฝักใหม่ สามารถใช้ แบบ ผ.๐๒ แบบ ผ.๐๒/๑ และแบบ ผ.๐๒/๒ โดยไม่ต้องแก้ไขแบบที่ใช้



รายละเอียดโครงการพัฒนา

แผนพัฒนาท้องถิ่น (พ.ศ.๒๕๖๖ - ๒๕๗๐)

สำหรับ โครงการที่เกี่วข้องขององค์กรปกครองส่วนท้องถิ่นที่ใช้สำหรับการประสานแผนพัฒนาท้องถิ่น

องค์การบริหารส่วนตำบลฝักไถ่ อำเภอยี่งอ จังหวัดศรีสะเกษ

แบบ ผ.๐๒/๒

ก. ยุทธศาสตร์จังหวัดที่ ๑ พัฒนาโครงสร้างพื้นฐานและการยกระดับเศรษฐกิจให้พึ่งตนเองและแข่งขันได้

ข. ยุทธศาสตร์การพัฒนาของ อปท.ในเขตจังหวัดที่ ๑ การพัฒนาโครงสร้างพื้นฐาน ทรพยากรธรรมชาติและสิ่งแวดล้อม

๖.ยุทธศาสตร์การพัฒนาด้านโครงสร้างพื้นฐานและระบบสาธารณูปโภค

๒๓๐

๖.๓ แผนงานการพาณิชย์

ที่	โครงการ	วัตถุประสงค์	เป้าหมาย (ผลผลิตของโครงการ)	งบประมาณและที่ผ่านมา					ตัวชี้วัด (KPI)	ผลที่คาดว่าจะได้รับ	หน่วยงานที่จะขอ ประสาน
				๒๕๖๖ (บาท)	๒๕๖๗ (บาท)	๒๕๖๘ (บาท)	๒๕๖๙ (บาท)	๒๕๗๐ (บาท)			
๓	ก่อสร้างระบบประปาผิวดินขนาดใหญ่บ้านหนองสูง หมู่ที่ ๑๔	เพื่อให้ประชาชนมีน้ำประปาใช้อย่างทั่วถึง	ก่อสร้างระบบประปาผิวดินขนาดใหญ่ กรมทรัพยากรน้ำ	๓,๖๐๐,๐๐๐					ความพึงพอใจของประชาชนร้อยละ ๘๐ และจำนวนครัวเรือนที่มีน้ำประปาใช้	ประชาชนมีน้ำประปาใช้ เพียงพอ	กองช่าง กรมส่งเสริมฯ/จังหวัด ผ่านประสาน ระดับอำเภอ
๔	ปรับปรุงวางท่อระบบประปาหมู่บ้าน บ้านขาด หมู่ที่ ๑๐ - บ้านห้องน้อย หมู่ที่ ๑๒	เพื่อให้ประชาชนมีน้ำใช้อย่างเพียงพอ และมีน้ำประปาไหลสะดวก	วางท่อพีวีซี.พร้อมมาลั่วเปิด ภายในหมู่บ้าน บ้านขาด หมู่ที่ ๑๐ - บ้านห้องน้อย หมู่ที่ ๑๒	๘๐๔,๐๐๐					ความพึงพอใจของประชาชนร้อยละ ๘๐ และจำนวนครัวเรือนที่มีน้ำประปาใช้ไหลสะดวก	ประชาชนมีน้ำประปาใช้ น้ำประปาไหลสะดวก	กองช่าง กรมส่งเสริมฯ/จังหวัด ผ่านประสาน ระดับอำเภอ
รวม ๔ โครงการ		-	-	๔,๔๐๔,๐๐๐	-	-	-	-	-	-	-

หมายเหตุ : ๑. แบบ ผ.๐๒/๒ เป็นแบบสำหรับองค์การบริหารส่วนตำบลฝักไถ่ เสนอขอประสานโครงการกับองค์การบริหารส่วนจังหวัด และหน่วยงานอื่น และลงรายละเอียดในแผนพัฒนาท้องถิ่น

๒. ให้คณะกรรมการประสานแผนฯ ระดับอำเภอ ประชุมกลั่นกรอง และจัดเรียงลำดับความสำคัญของโครงการจาก ผ.๐๒/๒

๓. ให้ประธานคณะกรรมการประสานแผนฯ ระดับอำเภอ เป็นผู้มีหน้าที่จัดส่งโครงการพัฒนาที่ขอประสาน โดยใช้เลขหนังสือของหน่วยงานขอประสานฯ

๔. การนำแผนพัฒนาท้องถิ่น (พ.ศ.๒๕๖๖ - ๒๕๗๐) ไปใช้ (จัดทำงบประมาณ) องค์การบริหารส่วนตำบลฝักไถ่ สามารถใช้ แบบ ผ.๐๒ แบบ ผ.๐๒/๑ และแบบ ผ.๐๒/๒ โดยไม่ต้องแก้ไขแบบที่ใช้

# บัญชีครุภัณฑ์

แผนพัฒนาท้องถิ่น (พ.ศ. ๒๕๖๖ - ๒๕๗๐)

แบบ ผ.๐๓ แบบครุภัณฑ์















## บัญชีครุภัณฑ์

แผนพัฒนาท้องถิ่น (พ.ศ. ๒๕๖๖ - ๒๕๗๐)

องค์การบริหารส่วนตำบลผักไหม อำเภอห้วยทับทัน จังหวัดศรีสะเกษ

ที่	แผนงาน	หมวด	ประเภท	เป้าหมาย (ผลผลิตของครุภัณฑ์)	งบประมาณ					หน่วยงาน รับผิดชอบหลัก
					๒๕๖๖	๒๕๖๗	๒๕๖๘	๒๕๖๙	๒๕๗๐	
					(บาท)	(บาท)	(บาท)	(บาท)	(บาท)	
๑	การพาณิชย์	ค่าครุภัณฑ์	ครุภัณฑ์การเกษตร	เครื่องสูบน้ำแบบขับเคลื่อนด้วยมอเตอร์ชนิดปั๊ม	๔๘,๐๐๐					กองช่าง
				จำนวน ๓ เครื่อง						
				ขนาด ๑ แรงม้า ๑ เฟส ๒๒๐						
				โวลท์ สามารถสูบน้ำได้ปริมาณ						
				ไม่น้อยกว่า ๑๐๐ ลิตร/นาที่						
				ที่ความสูงส่งรวม ๕๐ เมตร มี						
				ความเร็วรอบระหว่าง ๒,๗๐๐ -						
				๓,๐๐๐ รอบ/นาที ตัวปั๊มผลิต						
				จากสแตนเลส เพลผลิตจาก						
				สแตนเลส ใบพัดทำด้วยเซลคอน						
				มอเตอร์มีชุดสำหรับสตาร์ท						
				มอเตอร์ที่ออกแบบมาจากบริษัท						
				ผู้ผลิต มาตรฐานการ						
				ป้องกันไม่ต่ำกว่า IP๕๘ ฉนวน						
				หุ้มขดลวดมอเตอร์แบบ Class F						
				อุปกรณ์พร้อมสายไฟยาว ๔๕ ซม.						
				ราคาเครื่องละ ๑๖,๐๐๐ บาท						
				ตามราคาตลาดนอกบัญชี						
				ให้ก็ระบบประปาหมู่บ้าน จำนวน ๓ แห่ง						
				มาตรฐานครุภัณฑ์						
				๑. บ้านผักไหมใหญ่ ๒. บ้านหาด						
				อันวาคม ๒๕๖๓						
				๓. บ้านชาติ-ห้องน้อย						

## บัญชีครุภัณฑ์

แผนพัฒนาท้องถิ่น (พ.ศ. ๒๕๖๖ - ๒๕๗๐)

องค์การบริหารส่วนตำบลผักไหม อำเภอห้วยทับทัน จังหวัดศรีสะเกษ

ที่	แผนงาน	หมวด	ประเภท	เป้าหมาย (ผลผลิตของครุภัณฑ์)	งบประมาณ					หน่วยงาน รับผิดชอบหลัก
					๒๕๖๖ (บาท)	๒๕๖๗ (บาท)	๒๕๖๘ (บาท)	๒๕๖๙ (บาท)	๒๕๗๐ (บาท)	
๒	การพาณิชย์	ค่าครุภัณฑ์	ครุภัณฑ์การเกษตร	เครื่องสูบน้ำแบบหยดไข่ง	๕๒,๐๐๐					กองช่าง
				จำนวน ๔ เครื่อง						
				ขนาด ๒ แรงม้า ๑ เฟส						
				๒๒๐ โวลท์ สามารถสูบน้ำได้						
				ปริมาณไม่น้อยกว่า ๕๐๐ ลิตร/						
				นาที ที่ความสูงส่งรวม ๑๓ เมตร						
				มีความเร็วรอบระหว่าง ๒,๗๐๐ -						
				๓,๐๐๐ รอบ/นาที ตัวปั๊มผลิต						
				จากเหล็กหล่อ เพลผลิตจาก						
				สแตนเลส ใบพัดทำด้วย						
				ทองเหลือง ซีลกันรั่วแบบ						
				เซรามิกและกราไฟต์มอเตอร์						
				เหนียวน้ำหนักกรงกระรอก						
				ระบายความร้อนด้วยพัดลม						
				มาตรฐานการป้องกัน IP๕๕						
				ฉนวนไฟฟ้า Class F						
				ราคาเครื่องละ ๑๓,๐๐๐ บาท						
			ตามราคาตลาด นอกบัญชี	ให้ก็ระบบประปาหมู่บ้าน จำนวน ๔ แห่ง						
			มาตรฐานครุภัณฑ์	๑. บ้านผักไหมน้อย - ๒. บ้านกระสังข์						
			อันวาคม ๒๕๖๓	๓. บ้านโคกสำโรง ๔. บ้านหาด						



## บัญชีครุภัณฑ์

แผนพัฒนาท้องถิ่น (พ.ศ. ๒๕๖๖ - ๒๕๗๐)

องค์การบริหารส่วนตำบลผักไหม อำเภอห้วยทับทัน จังหวัดศรีสะเกษ

ที่	แผนงาน	หมวด	ประเภท	เป้าหมาย (ผลผลิตของครุภัณฑ์)	งบประมาณ					หน่วยงาน รับผิดชอบหลัก
					๒๕๖๖ (บาท)	๒๕๖๗ (บาท)	๒๕๖๘ (บาท)	๒๕๖๙ (บาท)	๒๕๗๐ (บาท)	
๔	การพาณิชย์	ค่าครุภัณฑ์	ครุภัณฑ์การเกษตร	เครื่องจ่ายสารละลายคลอรีนและ สารส้มพร้อมอุปกรณ์ จำนวน ๔ เครื่อง ใช้ไฟ ๑เฟส ๒๒๐ โวลต์ สามารถจ่ายสารละลายได้ไม่น้อย กว่า ๕ ลิตร/ชั่วโมง มีความดันไม่ น้อยกว่า ๗ กก./ตร.ซม.ปรับความถี่ ได้อย่างน้อย ๕ ระดับ ราคาเครื่องละ ๑๐,๐๐๐ บาท ให้กับระบบประปา หมู่บ้าน ๔ แห่ง ๑. บ้านหาด ๒. บ้านผักไหมน้อย - ตู ๓. บ้านกระสังข์ ๔. บ้านโคกสำโรง ตามราคาตลาดนอกบัญชีมาตรฐาน ครุภัณฑ์ ธันวาคม ๒๕๖๓	๔๐,๐๐๐					กองช่าง
				รวม	๑๔๘,๖๐๐	-	-	-	-	









## ส่วนที่ ๔

### การติดตามและประเมินผล

#### ๔.๑ การติดตามและประเมินผลยุทธศาสตร์

ตามพระราชบัญญัติสภาตำบลและองค์การบริหารส่วนตำบล พ.ศ.๒๕๓๗ และแก้ไขเพิ่มเติมถึง (ฉบับที่ ๗) พ.ศ. ๒๕๖๒ มาตรา ๖๙/๑ พระราชบัญญัติกำหนดแผนและขั้นตอนการกระจายอำนาจให้แก่องค์กรปกครองส่วนท้องถิ่น พ.ศ. ๒๕๔๒ หมวด ๒ มาตรา ๑๖ (๑) ระเบียบกระทรวงมหาดไทย ว่าด้วยการจัดทำแผนพัฒนาขององค์กรปกครองส่วนท้องถิ่น พ.ศ. ๒๕๔๘ และที่แก้ไขเพิ่มเติมถึง (ฉบับที่ ๓) พ.ศ. ๒๕๖๑ ได้กำหนดให้องค์กรปกครองส่วนท้องถิ่นมีอำนาจและหน้าที่ในการจัดทำแผนพัฒนาท้องถิ่น เพื่อใช้เป็นกรอบในการจัดทำงบประมาณรายจ่ายประจำปีงบประมาณรายจ่ายเพิ่มเติม และงบประมาณจากเงินสะสมในช่วงของแผนนั้น รวมทั้งวางแนวทางเพื่อให้มีการปฏิบัติให้บรรลุวัตถุประสงค์ตามโครงการพัฒนาที่กำหนดไว้ในแผนพัฒนาท้องถิ่น ซึ่งแผนพัฒนาท้องถิ่น หมายความว่า แผนพัฒนาขององค์กรปกครองส่วนท้องถิ่น ที่กำหนด วิสัยทัศน์ ประเด็นยุทธศาสตร์ เป้าประสงค์ ตัวชี้วัด ค่าเป้าหมาย และกลยุทธ์ โดยสอดคล้องกับแผนพัฒนาจังหวัด ยุทธศาสตร์การพัฒนาขององค์กรปกครองส่วนท้องถิ่นในเขตจังหวัด แผนพัฒนาอำเภอ แผนพัฒนาตำบล แผนพัฒนาหมู่บ้านหรือแผนชุมชน อันมีลักษณะเป็นการกำหนดรายละเอียดแผนงาน โครงการพัฒนา ที่จัดทำขึ้นสำหรับปีงบประมาณแต่ละปี ซึ่งมีความต่อเนื่องและเป็นแผนก้าวหน้า และให้หมายความรวมถึงการเพิ่มเติมหรือเปลี่ยนแปลงแผนพัฒนาท้องถิ่น จึงมีการกำหนดยุทธศาสตร์การพัฒนาขององค์กรปกครองส่วนท้องถิ่นในเขตจังหวัดขึ้น ตามกระบวนการพิจารณาจากประชาคมท้องถิ่นระดับจังหวัด ร่วมกับคณะกรรมการพัฒนาองค์การบริหารส่วนจังหวัด คณะกรรมการประสานแผนพัฒนาท้องถิ่นระดับจังหวัด ผู้แทนองค์กรปกครองส่วนท้องถิ่นในเขตจังหวัด ร่วมกันจัดทำ ทบทวน หรือเปลี่ยนแปลงยุทธศาสตร์การพัฒนาขององค์กรปกครองส่วนท้องถิ่นในเขตจังหวัด เพื่อให้การจัดทำแผนพัฒนาขององค์กรปกครองส่วนท้องถิ่นเกิดประสิทธิภาพ ประสิทธิผล โดยนำยุทธศาสตร์การพัฒนาขององค์กรปกครองส่วนท้องถิ่นในเขตจังหวัดไปใช้เป็นแนวทางในการจัดทำแผนพัฒนาท้องถิ่นของตนเองได้ต่อไป และเพื่อให้สามารถบูรณาการกับแผนพัฒนาจังหวัด แผนปฏิบัติราชการประจำปีของจังหวัดและตอบสนองความต้องการของประชาชนอันจะนำไปสู่การจัดทำงบประมาณ ที่มีประสิทธิภาพในท้องถิ่นได้อย่างแท้จริง เป็นเครื่องมือในการพัฒนาท้องถิ่นให้เข้มแข็ง เกิดประโยชน์สูงสุดต่อประชาชนในท้องถิ่น

ดังนั้น องค์กรปกครองส่วนท้องถิ่น จึงต้องกำหนดยุทธศาสตร์การพัฒนาขององค์กรปกครองส่วนท้องถิ่นให้สอดคล้องยุทธศาสตร์การพัฒนาขององค์กรปกครองส่วนท้องถิ่นในเขตจังหวัด เพื่อนำไปสู่การ บูรณาการร่วมกัน ให้เกิดความสอดคล้องกับแผนพัฒนาจังหวัด สามารถเชื่อมโยงไปสู่แผนพัฒนากลุ่มจังหวัด แผนพัฒนาภาค แผนพัฒนาเศรษฐกิจและสังคมแห่งชาติ ฉบับที่ ๑๒ แผนยุทธศาสตร์ชาติ ๒๐ ปี ไทยแลนด์ ๔.๐ และในการจัดทำแผนพัฒนาท้องถิ่น (พ.ศ. ๒๕๖๖ - ๒๕๗๐) จะต้องมีการติดตามและประเมินผลยุทธศาสตร์ ตามระเบียบกระทรวงมหาดไทย ว่าด้วยการจัดทำแผนขององค์กรปกครองส่วนท้องถิ่น พ.ศ. ๒๕๔๘ และที่แก้ไขเพิ่มเติมถึง (ฉบับที่ ๓) พ.ศ. ๒๕๖๑ โดยคณะกรรมการติดตามและประเมินผลแผนพัฒนาท้องถิ่น จะต้องดำเนินการติดตามและประเมินผลยุทธศาสตร์ ซึ่งเป็นส่วนหนึ่งของการติดตามและประเมินผลแผนพัฒนาท้องถิ่น โดยใช้เครื่องมือในการติดตามและประเมินผลยุทธศาสตร์ ดังนี้

**แนวทางการพิจารณาการติดตามและประเมินผลยุทธศาสตร์  
เพื่อความสอดคล้องแผนพัฒนาท้องถิ่นขององค์กรปกครองส่วนท้องถิ่น**

ประเด็นการพิจารณา	คะแนน
๑. ข้อมูลสภาพทั่วไปและข้อมูลพื้นฐานขององค์กรปกครองส่วนท้องถิ่น	๒๐
๒. การวิเคราะห์สถานการณ์และศักยภาพ	๒๐
๓. ยุทธศาสตร์ประกอบด้วย	๖๐
๓.๑ ยุทธศาสตร์ขององค์กรปกครองส่วนท้องถิ่น	(๑๐)
๓.๒ ยุทธศาสตร์ขององค์กรปกครองส่วนท้องถิ่นในเขตจังหวัด	(๑๐)
๓.๓ ยุทธศาสตร์จังหวัด	(๑๐)
๓.๔ วิสัยทัศน์	(๕)
๓.๕ กลยุทธ์	(๕)
๓.๖ เป้าประสงค์ของแต่ละประเด็นกลยุทธ์	(๕)
๓.๗ จุดยืนทางยุทธศาสตร์	(๕)
๓.๘ แผนงาน	(๕)
๓.๙ ความเชื่อมโยงของยุทธศาสตร์ในภาพรวม	(๕)
<b>รวมคะแนน</b>	<b>๑๐๐</b>

แนวทางเบื้องต้นในการให้คะแนนแนวทางการพิจารณาการติดตามและประเมินผลยุทธศาสตร์  
เพื่อความสอดคล้องแผนพัฒนาท้องถิ่นขององค์กรปกครองส่วนท้องถิ่น

ประเด็นการพิจารณา	รายละเอียดหลักเกณฑ์	คะแนนเต็ม	คะแนนที่ได้
๑. ข้อมูลสภาพทั่วไปและข้อมูลพื้นฐานขององค์กรปกครองส่วนท้องถิ่น	ควรประกอบด้วยข้อมูลดังนี้ (๑) ข้อมูลเกี่ยวกับด้านกายภาพ เช่น ที่ตั้งของหมู่บ้าน/ชุมชน/ตำบล ลักษณะภูมิประเทศ ลักษณะภูมิอากาศ ลักษณะของที่ดิน ลักษณะของแหล่งน้ำ ลักษณะของป่าไม้ ฯลฯ ด้านการเมือง/การปกครอง เช่น เขต การปกครองการเลือกตั้ง ฯลฯ	๒๐ (๓)	
	(๒) ข้อมูลเกี่ยวกับด้านการเมือง/การปกครอง เช่น เขตการปกครอง การเลือกตั้ง ฯลฯ ประชากร เช่น ข้อมูลเกี่ยวกับจำนวนประชากร และ ช่วงอายุและจำนวนประชากร ฯลฯ	(๒)	
	(๓) ข้อมูลเกี่ยวกับสภาพทางสังคม เช่น การศึกษา สาธารณสุข อาชญากรรม ยาเสพติด การสังคมสงเคราะห์	(๒)	
	(๔) ข้อมูลเกี่ยวกับระบบบริหารพื้นฐาน เช่น การคมนาคมขนส่ง การไฟฟ้า การประปา โทรศัพท์ ฯลฯ	(๒)	
	(๕) ข้อมูลเกี่ยวกับระบบเศรษฐกิจ เช่น การเกษตร การประมง การประมง การบริการ การท่องเที่ยว อุตสาหกรรม การพาณิชย์/กลุ่มอาชีพแรงงาน ฯลฯ	(๒)	
	(๖) ข้อมูลเกี่ยวกับศาสนา ประเพณี วัฒนธรรม เช่น การนับถือศาสนา ประเพณี และงานประจำปี ภูมิปัญญาท้องถิ่น ภาษาถิ่น สินค้าพื้นเมือง และของที่ระลึก ฯลฯ และอื่นๆ	(๒)	
	(๗) ข้อมูลเกี่ยวกับทรัพยากรธรรมชาติ เช่น น้ำ ป่าไม้ ภูเขา คุณภาพของทรัพยากรธรรมชาติ ฯลฯ	(๒)	
	(๘) การสำรวจและจัดเก็บข้อมูลเพื่อการจัดทำแผนพัฒนาท้องถิ่นหรือการใช้ข้อมูล จปฐ.	(๒)	
	(๙) การประชุมประชาคมท้องถิ่น รูปแบบ วิธีการ และการดำเนินการประชุมประชาคมท้องถิ่นโดยใช้กระบวนการร่วมคิด ร่วมทำ ร่วมตัดสินใจ ร่วมตรวจสอบ ร่วมรับประโยชน์ ร่วมแก้ไขปัญหา ปรีกษาหารือ แลกเปลี่ยนเรียนรู้ เพื่อแก้ไขปัญหาสำหรับการพัฒนาท้องถิ่นตามอำนาจหน้าที่ขององค์กรปกครองส่วนท้องถิ่น	(๓)	

ประเด็น การพิจารณา	รายละเอียดหลักเกณฑ์	คะแนน เต็ม	คะแนน ที่ได้
๒. การวิเคราะห์ สถานการณ์และ ศักยภาพ	<b>ควรประกอบด้วยข้อมูลดังนี้</b> (๑) การวิเคราะห์ที่ควบคุมความเชื่อมโยง ความสอดคล้องยุทธศาสตร์ จังหวัด ยุทธศาสตร์การพัฒนาขององค์กรปกครองส่วนท้องถิ่นในเขต จังหวัด ยุทธศาสตร์ขององค์กรปกครองส่วนท้องถิ่น นโยบายของ ผู้บริหารท้องถิ่น รวมถึงความเชื่อมโยงแผนยุทธศาสตร์ชาติ ๒๐ ปี แผนพัฒนาเศรษฐกิจและสังคมแห่งชาติ และ Thailand ๔.๐	๒๐ (๕)	
	(๒) การวิเคราะห์การใช้ผังเมืองรวมหรือผังเมืองเฉพาะและการบังคับ ใช้ผลของการบังคับใช้ สภาพการณ์ที่เกิดขึ้นต่อการพัฒนาท้องถิ่น	(๓)	
	(๓) การวิเคราะห์ทางสังคม เช่น ด้านแรงงาน การศึกษา สาธารณสุข ความยากจน อาชญากรรม ปัญหายาเสพติด เทคโนโลยี จารีต ประเพณี วัฒนธรรม ภูมิปัญญาท้องถิ่น เป็นต้น	(๓)	
	(๔) การวิเคราะห์ทางเศรษฐกิจ ข้อมูลด้านรายได้ครัวเรือน การส่งเสริม อาชีพ กลุ่มอาชีพ กลุ่มทางสังคม การพัฒนาอาชีพและกลุ่มต่างๆ สภาพทางเศรษฐกิจและความเป็นอยู่ทั่วไป เป็นต้น	(๓)	
	(๕) การวิเคราะห์สิ่งแวดล้อม พื้นที่สีเขียว ธรรมชาติต่างๆ ทาง ภูมิศาสตร์ กระบวนการหรือสิ่งที่เกิดขึ้น การประดิษฐ์ที่มีผลต่อ สิ่งแวดล้อมและการพัฒนา	(๓)	
	(๖) ผลการวิเคราะห์ศักยภาพเพื่อประเมินสถานการณ์การพัฒนาใน ปัจจุบันและโอกาสการพัฒนาในอนาคตของท้องถิ่น ด้วยเทคนิค SWOT Analysis ที่อาจส่งผลต่อการดำเนินงานได้แก่ S-Strengit (จุด แข็ง) W-Weakness (จุดอ่อน) O-Opportunity (โอกาส) และT- Therats (อุปสรรค)	(๓)	
<b>๓. ยุทธศาสตร์</b> ๓.๑ ยุทธศาสตร์ของ องค์กรปกครองส่วน ท้องถิ่น	<b>ควรประกอบด้วยข้อมูลดังนี้</b> สอดคล้องกับสภาพสังคม เศรษฐกิจ สิ่งแวดล้อมของท้องถิ่น ประเด็นปัญหาการพัฒนาและแนวทางการ พัฒนาที่สอดคล้องกับยุทธศาสตร์ขององค์กรปกครองส่วนท้องถิ่น และ เชื่อมโยงหลักประชาธิปไตยแผนยุทธศาสตร์ชาติ ๒๐ ปี แผนพัฒนา เศรษฐกิจและสังคมแห่งชาติ และ Thailand ๔.๐	๖๐ (๑๐)	
๓.๒ ยุทธศาสตร์ของ องค์กรปกครองส่วน ท้องถิ่นในเขตจังหวัด	สอดคล้องและเชื่อมโยงกับสภาพสังคม เศรษฐกิจ สิ่งแวดล้อมของ ท้องถิ่น และยุทธศาสตร์จังหวัด และเชื่อมโยงหลักประชาธิปไตยแผน ยุทธศาสตร์ชาติ ๒๐ ปี แผนพัฒนาเศรษฐกิจและสังคมแห่งชาติและ Thailand ๔.๐	(๑๐)	
๓.๓ ยุทธศาสตร์ จังหวัด	สอดคล้องกับแผนพัฒนากลุ่มจังหวัด ยุทธศาสตร์พัฒนาภาค แผนพัฒนาเศรษฐกิจและสังคมแห่งชาติ แผนการบริหารราชการ แผ่นดิน นโยบาย/ยุทธศาสตร์ คสช. และนโยบายรัฐบาล หลักประชา ธิปไตย แผนยุทธศาสตร์ชาติ ๒๐ ปี และThailand ๔.๐	(๑๐)	

ประเด็นการพิจารณา	รายละเอียดหลักเกณฑ์	คะแนนเต็ม	คะแนนที่ได้
๓.๔ วิสัยทัศน์	วิสัยทัศน์ ซึ่งมีลักษณะแสดงสถานภาพที่องค์กรปกครองส่วนท้องถิ่นต้องการจะเป็นหรือบรรลุถึงอนาคตอย่างชัดเจน สอดคล้องกับโอกาสและศักยภาพที่เป็นลักษณะเฉพาะขององค์กรปกครองส่วนท้องถิ่นและสัมพันธ์กับโครงการพัฒนา	(๕)	
๓.๕ กลยุทธ์	แสดงให้เห็นช่องทาง วิธีการ ภารกิจหรือสิ่งที่ต้องทำตามอำนาจหน้าที่ขององค์กรปกครองส่วนท้องถิ่นที่จะนำไปสู่การบรรลุวิสัยทัศน์ หรือแสดงให้เห็นถึงความชัดเจนในสิ่งที่จะดำเนินการให้บรรลุวิสัยทัศน์นั้น	(๕)	
๓.๖ เป้าประสงค์ของแต่ละประเด็นกลยุทธ์	เป้าประสงค์ของแต่ละประเด็นกลยุทธ์มีความสอดคล้องและสนับสนุนต่อกิจกรรมที่จะเกิดขึ้น มุ่งหมายสิ่งหนึ่งสิ่งใดที่ชัดเจน	(๕)	
๓.๗ จุดยืนทางยุทธศาสตร์ (Positioning)	ความมุ่งมั่นอันแน่วแน่ในการวางแผนพัฒนาท้องถิ่น เพื่อให้บรรลุวิสัยทัศน์ขององค์กรปกครองส่วนท้องถิ่น ซึ่งเกิดจากศักยภาพของพื้นที่จริง ที่จะนำไปสู่ผลสำเร็จทางยุทธศาสตร์	(๕)	
๓.๘ แผนงาน	แผนงานหรือจุดมุ่งหมายเพื่อการพัฒนาในอนาคต กำหนดจุดมุ่งหมายในเรื่องใดเรื่องหนึ่งหรือแผนงานที่เกิดจากเป้าประสงค์ ตัวชี้วัด ค่าเป้าหมาย กลยุทธ์ จุดยืนทางยุทธศาสตร์ขององค์กรปกครองส่วนท้องถิ่นที่มีความชัดเจน นำไปสู่การทำโครงการพัฒนาท้องถิ่นในแผนพัฒนาท้องถิ่น โดยระบุแผนงานและความเชื่อมโยงดังกล่าว	(๕)	
๓.๙ ความเชื่อมโยงของยุทธศาสตร์ในภาพรวม	ความเชื่อมโยงองค์รวมที่นำไปสู่การพัฒนาท้องถิ่นที่เกิดผลผลิต/โครงการจากแผนยุทธศาสตร์ชาติ ๒๐ ปี แผนพัฒนาเศรษฐกิจและสังคมแห่งชาติ ฉบับที่ ๑๒ Thailand ๔.๐ แผนพัฒนาภาค/แผนพัฒนากลุ่มจังหวัด /แผนพัฒนาจังหวัดยุทธศาสตร์การพัฒนาขององค์กรปกครองส่วนท้องถิ่นในเขตจังหวัด และยุทธศาสตร์ขององค์กรปกครองส่วนท้องถิ่น	(๕)	
<b>รวมคะแนน</b>		<b>๑๐๐</b>	

## ๔.๒ การติดตามและประเมินผลโครงการ

ในการจัดทำแผนพัฒนาท้องถิ่น (พ.ศ. ๒๕๖๖ – ๒๕๗๐) ขององค์กรปกครองส่วนท้องถิ่น จะต้องมีการติดตามและประเมินผลโครงการขององค์กรปกครองส่วนท้องถิ่นเพื่อความสอดคล้องแผนพัฒนาท้องถิ่น ตามระเบียบกระทรวงมหาดไทย ว่าด้วยการจัดทำแผนขององค์กรปกครองส่วนท้องถิ่น พ.ศ. ๒๕๔๘ และที่แก้ไขเพิ่มเติมถึง (ฉบับที่ ๓) พ.ศ. ๒๕๖๑ โดยคณะกรรมการติดตามและประเมินผลแผนพัฒนาท้องถิ่น จะต้องดำเนินการให้คะแนนตามเกณฑ์ที่กำหนดไว้ ซึ่งเป็นส่วนหนึ่งของการติดตามและประเมินผลแผนพัฒนา โดยดำเนินการให้แล้วเสร็จภายในหกสิบวัน นับแต่วันที่ประกาศใช้งบประมาณรายจ่าย รายละเอียดแนวทางการพิจารณาตามหนังสือกระทรวงมหาดไทย ด่วนที่สุด ที่ มท ๐๘๑๐.๓/ว ๒๙๓๑ ลงวันที่ ๑๕ พฤษภาคม ๒๕๖๒ เรื่อง ชักซ้อมแนวทางการทบทวนแผนพัฒนาท้องถิ่น (พ.ศ. ๒๕๖๑ – ๒๕๖๕) ขององค์กรปกครองส่วนท้องถิ่น ดังนี้

### แนวทางการพิจารณาการติดตามและประเมินผลโครงการ เพื่อความสอดคล้องแผนพัฒนาท้องถิ่น (พ.ศ. ๒๕๖๖ – ๒๕๗๐) ขององค์กรปกครองส่วนท้องถิ่น

ประเด็นการพิจารณา	คะแนน
๑. การสรุปสถานการณ์การพิจารณา	๑๐
๒. การประเมินผลการนำแผนพัฒนาท้องถิ่นไปปฏิบัติในเชิงปริมาณ	๑๐
๓. การประเมินผลการนำแผนพัฒนาท้องถิ่นไปปฏิบัติในเชิงคุณภาพ	๑๐
๔. แผนงานและยุทธศาสตร์การพิจารณา	๑๐
๕. โครงการพัฒนา ประกอบด้วย	๖๐
๕.๑ ความชัดเจนของชื่อโครงการ	(๕)
๕.๒ กำหนดวัตถุประสงค์สอดคล้องกับโครงการ	(๕)
๕.๓ เป้าหมาย (ผลผลิตของโครงการ) มีความชัดเจนนำไปสู่การตั้งงบประมาณได้ถูกต้อง	(๕)
๕.๔ โครงการมีความสอดคล้องกับแผนยุทธศาสตร์ชาติ ๒๐ ปี	(๕)
๕.๕ เป้าหมาย (ผลผลิตของโครงการ) มีความสอดคล้องกับแผนพัฒนาเศรษฐกิจและสังคมแห่งชาติ	(๕)
๕.๖ โครงการมีความสอดคล้องกับ Thailand ๔.๐	(๕)
๕.๗ โครงการสอดคล้องกับยุทธศาสตร์จังหวัด	(๕)
๕.๘ โครงการแก้ไขปัญหาความยากจนหรือการเสริมสร้างให้ประเทศชาติมั่นคง มั่งคั่ง ยั่งยืน ภายใต้หลักปรัชญา	(๕)
๕.๙ งบประมาณ มีความสอดคล้องกับเป้าหมาย (ผลผลิตของโครงการ)	(๕)
๕.๑๐ มีการประมาณการราคาถูกต้องตามหลักวิธีการงบประมาณ	(๕)
๕.๑๑ มีการกำหนดตัวชี้วัด (KPI) และสอดคล้องกับวัตถุประสงค์และผลคาดว่าจะได้รับ	(๕)
๕.๑๒ ผลที่คาดว่าจะได้รับ สอดคล้องกับวัตถุประสงค์	(๕)
<b>รวมคะแนน</b>	<b>๑๐๐</b>



แนวทางเบื้องต้นในการให้คะแนนแนวทางการพิจารณาการติดตามและประเมินผลโครงการ  
เพื่อความสอดคล้องแผนพัฒนาท้องถิ่น (พ.ศ. ๒๕๖๖ – ๒๕๖๗๐) ขององค์กรปกครองส่วนท้องถิ่น

ประเด็น การพิจารณา	รายละเอียดหลักเกณฑ์	คะแนน เต็ม	คะแนน ที่ได้
๑. การสรุป สถานการณ์การ พัฒนา	เป็นการวิเคราะห์กรอบการจัดทำยุทธศาสตร์ขององค์กรปกครอง ส่วนท้องถิ่น (ใช้การวิเคราะห์ SWOT Analysis/Demand (Demand Analysis)/Global Demand และ Trend ปัจจุบันและ สถานการณ์การเปลี่ยนแปลงที่มีผลต่อการพัฒนา อย่างน้อยต้อง ประกอบด้วยวิเคราะห์ศักยภาพด้านเศรษฐกิจ, ด้านสังคม, ด้าน ทรัพยากรธรรมชาติและสิ่งแวดล้อม)	๑๐	
๒. การประเมินผลการ นำแผนพัฒนาท้องถิ่น สู่ปฏิบัติในเชิง ปริมาณ	๑) การควบคุมที่มีตัวเลขต่างๆ เพื่อนำมาใช้วัดผลในเชิงปริมาณ เช่น การวัดจำนวนโครงการ กิจกรรม งานต่างๆ ก็คือผลผลิตนั่นเอง ว่าเป็นไปตามที่ตั้งเป้าหมายเอาไว้หรือไม่จำนวนที่ดำเนินการจริง ตามที่ได้กำหนดไว้เท่าไร จำนวนที่ไม่สามารถดำเนินการได้มีจำนวน เท่าไร สามารถอธิบายได้ตามหลักประสิทธิภาพ (Efficiency) ของ การพัฒนาท้องถิ่นตามอำนาจหน้าที่ที่ได้กำหนดไว้ ๒) วิเคราะห์ผลกระทบ/สิ่งที่กระทบ (Impact) โครงการที่ ดำเนินการในเชิงปริมาณ (Qualitative)	๑๐	
๓. การประเมินผลการ นำแผนพัฒนาท้องถิ่น สู่ปฏิบัติในเชิง คุณภาพ	๑) การประเมินประสิทธิผลของแผนพัฒนาในเชิงคุณภาพคือการนำเอา เทคนิคๆ มาใช้เพื่อวัดค่าภารกิจ โครงการ กิจกรรม งานต่างๆ ที่ ดำเนินการในพื้นที่นั้นๆ ตรงต่อความต้องการของประชาชนหรือไม่และ เป็นไปตามอำนาจหน้าที่หรือไม่ ประชาชนพึงพอใจหรือไม่ สิ่งของ วัสดุ ครุภัณฑ์ การดำเนินการต่างๆ มีสภาพหรือลักษณะถูกต้อง ครบถ้วน ถาวร สามารถใช้งานได้ตามวัตถุประสงค์หรือไม่ ซึ่งเป็นไปตามหลัก ประสิทธิผล (Effectiveness) ผลการปฏิบัติราชการตามที่บรรลุ วัตถุประสงค์ และเป้าหมายของแผนปฏิบัติราชการตามที่ได้รับ งบประมาณมาดำเนินการ รวมถึงสามารถเทียบเคียงกับส่วนราชการ หรือหน่วยงาน ๒) วิเคราะห์ผลกระทบ/สิ่งที่กระทบ (Impact) โครงการที่ดำเนินการใน เชิงคุณภาพ (Qualitative)	๑๐	
๔. แผนงานและ ยุทธศาสตร์การพัฒนา	๑) วิเคราะห์แผนงาน งาน ที่เกิดจากด้านต่างๆ มีความสอดคล้องกับ ยุทธศาสตร์ขององค์กรปกครองส่วนท้องถิ่นในมิติต่างๆ จนนำไปสู่การ จัดทำโครงการพัฒนาท้องถิ่นโดยใช้ SWOT Analysis/Demand (Demand Analysis)/Global Demand/ Trend หรือหลักการบูรณาการ (Integration) กับองค์กรปกครองส่วน ท้องถิ่นที่มีพื้นที่ติดต่อกัน ๒) วิเคราะห์แผนงาน งาน ที่เกิดจากด้านต่างๆ ที่สอดคล้องกับการแก้ไข ปัญหาความยากจน หลักปรัชญา	๑๐	

ประเด็น การพิจารณา	รายละเอียดหลักเกณฑ์	คะแนน เต็ม	คะแนน ที่ได้
๕. โครงการพัฒนา ๕.๑ ความชัดเจน ของชื่อโครงการ	<b>ควรประกอบด้วยข้อมูลดังนี้</b> เป็นโครงการที่มีวัตถุประสงค์สนองต่อยุทธศาสตร์การพัฒนาขององค์กร ปกครองส่วนท้องถิ่นและดำเนินการเพื่อให้การพัฒนาบรรลุตามวิสัยทัศน์ ขององค์กรปกครองส่วนท้องถิ่นที่กำหนดไว้ ชื่อโครงการมีความชัดเจน มุ่งไปเรื่องใดเรื่องหนึ่ง อ่านแล้วเข้าใจได้ว่าจะพัฒนาอะไรในอนาคต	๖๐ (๕)	
๕.๒ กำหนด วัตถุประสงค์ สอดคล้องกับ โครงการ	มีวัตถุประสงค์ชัดเจน (clear objective) โครงการต้องกำหนด วัตถุประสงค์สอดคล้องกับความเป็นมาของโครงการ สอดคล้องกับ หลักการและเหตุผล วิธีการดำเนินงานต้องสอดคล้องกับวัตถุประสงค์ มี ความเป็นไปได้ชัดเจน มีลักษณะเฉพาะเจาะจง	(๕)	
๕.๓ เป้าหมาย (ผลผลิตของ โครงการ) มีความ ชัดเจนนำไปสู่การตั้ง งบประมาณได้ ถูกต้อง	สภาพที่อยากให้เกิดขึ้นในอนาคตเป็นทิศทางที่ต้องไปให้ถึงเป้าหมายต้อง ชัดเจน สามารถระบุจำนวนเท่าไร กลุ่มเป้าหมายคืออะไร มีผลผลิต อย่างไร กลุ่มเป้าหมาย พื้นที่ดำเนินงาน และระยะเวลาดำเนินงานอธิบาย ให้ชัดเจนว่าโครงการนี้จะทำที่ไหน เริ่มต้นในช่วงเวลาใดและจบลงเมื่อไร ใครคือกลุ่มเป้าหมายของโครงการ หากกลุ่มเป้าหมายมีหลายกลุ่ม ให้ บอกชัดเจนไปว่าใครคือกลุ่มเป้าหมายหลัก ใครคือกลุ่มเป้าหมายรอง	(๕)	
๕.๔ โครงการมีความ สอดคล้องกับแผน ยุทธศาสตร์ ๒๐ ปี	โครงการสอดคล้องกับ (๑) ความมั่นคง (๒) การสร้างความสามารถในการ แข่งขัน (๓) การพัฒนาเสริมสร้างศักยภาพคน (๔) การสร้างโอกาสความ เสมอภาคและเท่าเทียมกันทางสังคม (๕) การสร้างการเติบโตบนคุณภาพ ชีวิตที่เป็นมิตรต่อสิ่งแวดล้อม (๖) การปรับสมดุลและพัฒนาระบบการ บริหารจัดการภาครัฐ เพื่อให้เกิดความมั่นคง มั่งคั่ง ยั่งยืน	(๕)	
๕.๕ เป้าหมาย (ผลผลิตของ โครงการ) มีความ สอดคล้องกับ แผนพัฒนาเศรษฐกิจ และสังคมแห่งชาติ	โครงการมีความสอดคล้องแผนพัฒนาเศรษฐกิจและสังคมแห่งชาติฉบับที่ ๑๒ โดย (๑) ยึดหลักปรัชญาเศรษฐกิจพอเพียง (๒) ยึดคนเป็นศูนย์กลาง พัฒนา (๓) ยึดวิสัยทัศน์ภายใต้ยุทธศาสตร์ชาติ ๒๐ ปี (๔) ยึดเป้าหมาย อนาคตประเทศไทย ๒๕๗๙ (๕) ยึดหลักการนำไปสู่ปฏิบัติให้เกิดผล สัมฤทธิ์อย่างจริงจังใน ๕ ปีที่ต่อยอดไปสู่ผลสัมฤทธิ์ที่เป็นเป้าหมายระยะ ยาว ภายใต้แนวทางการพัฒนา (๑) การยกระดับศักยภาพการแข่งขันและ การหลุดพ้นกับดักรายได้ปานกลางสู่รายได้สูง (๒) การพัฒนาศักยภาพคน ตามช่วงวัยและการปฏิรูประบบเพื่อสร้างสังคมสูงวัยอย่างมีคุณภาพ (๓) การลดความเหลื่อมล้ำทางสังคม (๔) การรองรับการเชื่อมโยงภูมิภาคและ ความเป็นเมือง (๕) การสร้างความเจริญเติบโตทางเศรษฐกิจและสังคม อย่างเป็นมิตรกับสิ่งแวดล้อม (๖) การบริหารราชการแผ่นดินที่มี ประสิทธิภาพ	(๕)	

ประเด็น การพิจารณา	รายละเอียดหลักเกณฑ์	คะแนน เต็ม	คะแนน ที่ได้
๕.๖ โครงการมีความ สอดคล้อง	โครงการมีลักษณะหรือสอดคล้องกับการปรับเปลี่ยนโครงสร้างเศรษฐกิจ ไปสู่ Value-Based Economy หรือเศรษฐกิจที่ขับเคลื่อนด้วยนวัตกรรม ทำน้อย ได้มาก เช่น (๑) เปลี่ยนจากการผลิตสินค้า โภคภัณฑ์ไปสู่สินค้า เชิงนวัตกรรม (๒) เปลี่ยนจากการขับเคลื่อนประเทศด้วย ภาคอุตสาหกรรม ไปสู่การขับเคลื่อนด้วยเทคโนโลยี ความคิดสร้างสรรค์ และนวัตกรรม (๓) เปลี่ยนจากการเน้นภาคการผลิตสินค้าไปสู่การเน้น ภาคบริการมากขึ้น รวมถึงโครงการที่เติมเต็มด้วยวิทยาการ ความคิด สร้างสรรค์ นวัตกรรม วิทยาศาสตร์ เทคโนโลยี และการวิจัยและพัฒนา แล้วต่อยอดความได้เปรียบเชิงเปรียบเทียบ เช่น ด้านการเกษตร เทคโนโลยีชีวภาพ สาธารณสุข วัฒนธรรม ฯลฯ	(๕)	๕
๕.๗ โครงการ สอดคล้องกับ ยุทธศาสตร์จังหวัด	โครงการพัฒนาท้องถิ่นมีความสอดคล้องกับห้วงระยะเวลาของ แผนพัฒนาจังหวัดที่ได้กำเนิดขึ้น เพื่อขับเคลื่อนการพัฒนาท้องถิ่นเสมือน หนึ่งการขับเคลื่อนการพัฒนาจังหวัด ซึ่งไม่สามารถแยกส่วนใดส่วนหนึ่ง ออกจากกันได้ นอกจากนี้โครงการพัฒนาท้องถิ่นต้องเป็นโครงการ เชื่อมต่อหรือเดินทางไปด้วยกันกับยุทธศาสตร์จังหวัดที่กำหนดขึ้นเป็น ปัจจุบัน	(๕)	๕
๕.๘ โครงการแก้ไข ปัญหาความยากจน หรือการเสริมสร้างให้ ประเทศชาติมั่นคง มั่งคั่ง ยั่งยืน ภายใต้ หลักประชารัฐ	เป็นโครงการที่ดำเนินการภายใต้พื้นฐานความพอเพียงที่ประชาชน ดำเนินการเองหรือร่วมดำเนินการ เป็นโครงการต่อยอดและขยายได้ เป็น โครงการที่ประชาชนต้องการเพื่อให้เกิดความยั่งยืน ซึ่งมีลักษณะที่จะให้ ท้องถิ่นมีความมั่นคง มั่งคั่ง ยั่งยืน เป็นท้องถิ่นที่พัฒนาแล้วด้วยการ พัฒนาปรัชญาเศรษฐกิจพอเพียง	(๕)	๕
๕.๙ งบประมาณมี ความสอดคล้องกับ เป้าหมาย(ผลผลิต ของโครงการ)	งบประมาณโครงการพัฒนาจะต้องคำนึงถึงหลักสำคัญ ๕ ประการในการ จัดทำโครงการได้แก่ (๑) ความประหยัด (Economy) (๒) ความมี ประสิทธิภาพ (Efficiency) (๓) ความมีประสิทธิภาพ (Effectiveness) (๔) ความยุติธรรม (Equity) (๕) ความโปร่งใส (Transparency)	(๕)	๕
๕.๑๐ มีการ ประมาณการราคา ถูกต้องตามหลัก วิธีการงบประมาณ	การประมาณราคาเพื่อการพัฒนาต้องให้สอดคล้องกับโครงการถูกต้อง ตามหลักวิชาการทางช่าง หลักของราคากลาง ราคากลางท้องถิ่น มีความ โปร่งใสในการกำหนดราคาและตรวจสอบในเชิงประจักษ์	(๕)	๕

ประเด็น การพิจารณา	รายละเอียดหลักเกณฑ์	คะแนน เต็ม	คะแนน ที่ได้
๕.๑๑ มีการกำหนดตัวชี้วัด (KPI) และสอดคล้องกับวัตถุประสงค์และผลที่คาดว่าจะได้รับ	มีการกำหนดตัวชี้วัดผลงาน (Key Performancy Indicator : KPI) ที่ สามารถ วัด ได้ (measurable) ใช้ บ อ ก ประ ส ท ธิ ธิ ผล (effectiveness) ใช้ บ อ ก ประ ส ท ธิ ธิ ภาพ (efficiency) ได้ เช่น การ กำหนด ความ พึง พ อ ใจ การ กำหนด ร ้อย ละ การ กำหนด อ น ึ่ง ติ จาก ผล ของ วัตถุประสงค์ ที่ เกิด ที่ สิ่ง ที่ ได้ รับ (การ ค าด การ ณ์ ค าด ว่า จะ ได้ รับ)	(๕)	
๕.๑๒ ผลที่คาดว่าจะได้รับสอดคล้องกับวัตถุประสงค์	ผลที่ได้รับเป็นสิ่งที่เกิดขึ้นได้จริงจากการดำเนินการตามโครงการพัฒนาซึ่งสอดคล้องกับวัตถุประสงค์ที่ตั้งไว้ การได้ผลหรือผลที่เกิดขึ้นจะต้องเท่ากับวัตถุประสงค์หรือมากกว่าวัตถุประสงค์ ซึ่งการเขียนวัตถุประสงค์ควรคำนึงถึง (๑) ความเป็นไปได้และมีความเฉพาะเจาะจง ในการดำเนินงานตามโครงการ (๒) วัดและประเมินผลระดับของความสำเร็จได้ (๓) ระบุสิ่งที่ต้องการดำเนินงานอย่างชัดเจนและเฉพาะเจาะจงมากที่สุดและสามารถปฏิบัติได้ (๔) เป็นเหตุเป็นผล สอดคล้องกับความเป็นจริง (๕) ส่งผลต่อการงบประมาณได้	(๕)	
<b>รวมคะแนน</b>		<b>๑๐๐</b>	

### ๔.๓ สรุปผลการพัฒนาท้องถิ่นในภาพรวม

ในการจัดทำแผนพัฒนาท้องถิ่น (พ.ศ. ๒๕๖๖ – ๒๕๗๐) ขององค์กรปกครองส่วนท้องถิ่น ก็เพื่อใช้เป็นเครื่องมือในการพัฒนา เป็นแนวทางในการบริหารพัฒนาท้องถิ่นให้บรรลุตามวัตถุประสงค์และเป้าหมาย เกิดประสิทธิภาพประสิทธิผลสูงสุดในการแก้ไขปัญหาให้กับประชาชน ก่อให้เกิดประโยชน์และสามารถตอบสนองความต้องการพัฒนาของประชาชน โดยพิจารณาบรรจุโครงการในงบประมาณรายจ่ายประจำปี งบประมาณรายจ่ายเพิ่มเติม และงบประมาณจากเงินสะสม โดยจะต้องมีการติดตามและประเมินผลแผนพัฒนาตามระเบียบกระทรวงมหาดไทย ว่าด้วยการจัดทำแผนพัฒนาขององค์กรปกครองส่วนท้องถิ่น พ.ศ. ๒๕๔๘ และที่แก้ไขเพิ่มเติมถึง (ฉบับที่ ๓) พ.ศ. ๒๕๖๑ เป็นการสรุปผลในการรวมของท้องถิ่น เป็นการติดตามผลการนำยุทธศาสตร์ขององค์กรปกครองส่วนท้องถิ่น ว่าเกิดผลทั้งในเชิงปริมาณ และเชิงคุณภาพ อย่างไร ซึ่งสามารถวัดผลได้ทั้งเชิงสถิติต่างๆ ตาราง กราฟ และการพรรณนา ดังนี้

#### (๑) การวัดผลในเชิงปริมาณและเชิงคุณภาพ

##### (๑.๑) การวัดผลในเชิงปริมาณ (Quantity)

- โดยเครื่องมือที่ใช้ในการติดตามและประเมินผลในเชิงปริมาณ มีดังนี้

การวางแผนพัฒนาท้องถิ่น (พ.ศ. ๒๕๖๖ – ๒๕๗๐)										
ได้กำหนดโครงการที่จะดำเนินการตามแผนพัฒนาท้องถิ่น (พ.ศ. ๒๕๖๖ – ๒๕๗๐)										
ยุทธศาสตร์ อปท.	๒๕๖๖		๒๕๖๗		๒๕๖๘		๒๕๖๙		๒๕๗๐	
	จำนวน	งบประมาณ	จำนวน	งบประมาณ	จำนวน	งบประมาณ	จำนวน	งบประมาณ	จำนวน	งบประมาณ
๑. ยุทธศาสตร์การ พัฒนาด้าน เศรษฐกิจ										
๒. ยุทธศาสตร์การ พัฒนาด้านคนและ สังคมที่มีคุณภาพ										
๓. ยุทธศาสตร์การ พัฒนาด้านความ มั่นคงและความ ปลอดภัยในชีวิต และทรัพย์สิน										
๔. ยุทธศาสตร์การ พัฒนาด้านการ บริหารจัดการ										
๕. ยุทธศาสตร์การ พัฒนาด้าน ทรัพยากรธรรมชาติและ สิ่งแวดล้อม										
๖. ยุทธศาสตร์การ พัฒนาด้าน โครงสร้างพื้นฐาน และระบบ สาธารณูปโภค										
<b>รวม</b>										

สรุปรายงานผลการดำเนินการ ประจำปีงบประมาณ พ.ศ. ....						
ลำดับ ที่	รายการ	โครงการ	งบประมาณ	โครงการที่สามารถดำเนินการได้ (..... โครงการ)		
				คิดเป็นร้อยละ ของแผนพัฒนา ท้องถิ่นสี่ปี	คิดเป็นร้อย ละของ แผนการ ดำเนินงาน	คิดเป็นร้อยละ ของข้อบัญญัติ+ เงินสะสม
๑	บรรจุในแผนพัฒนา ท้องถิ่น					
๒	ตั้งในข้อบัญญัติ งบประมาณ					
๓	จากเงินสะสม					
๔	จัดทำแผนการดำเนินงาน - ข้อบัญญัติ = ..... + - เงินสะสม = .....					
๕	สามารถดำเนินการได้ - ข้อบัญญัติ = ..... + - เงินสะสม = .....					

### (๑.๒) การวัดผลในเชิงคุณภาพ (Quality)

การจัดผลเชิงคุณภาพ ใช้การสำรวจความพึงพอใจในการวัดผลเชิงคุณภาพโดยภาพรวม โดยได้มีการประเมินความพึงพอใจ ซึ่งการประเมินความพึงพอใจทำให้ทราบถึงผลเชิงคุณภาพในการดำเนินงานของเทศบาลในภาพรวม

โดยเครื่องมือที่ใช้ในการประเมินความพึงพอใจ มีดังนี้

แบบที่ ๓/๓ แบบประเมินความพึงพอใจต่อผลการดำเนินงานขององค์กรปกครองส่วนท้องถิ่น

แบบที่ ๓/๔ แบบประเมินความพึงพอใจของผู้รับบริการในงานบริการขององค์กรปกครองส่วนท้องถิ่น (ให้หน่วยงานภายนอกดำเนินการ)

### ๔.๔ ข้อเสนอแนะในการจัดทำแผนพัฒนาท้องถิ่นในอนาคต

#### (๑) ผลกระทบนำไปสู่อนาคต

(๑.๑) ปัญหาสาธารณภัยต่างๆ ที่เกิดขึ้นในองค์กรปกครองส่วนท้องถิ่น อันได้แก่ ภัยแล้ง ภาวะภัย น้ำท่วม อัคคีภัย ที่เกิดขึ้นและส่งผลกระทบต่อประชาชนในพื้นที่ เกิดความเสียหายทั้งชีวิตและทรัพย์สิน แนวทางการแก้ไข คือพิจารณาวางแผนการดำเนินการป้องกัน ก่อนเกิดเหตุ ระหว่างเกิดเหตุ หลังเกิดเหตุ บรรจุ แผนงาน โครงการ กิจกรรม การให้ความช่วยเหลือต่างๆ จัดตั้งศูนย์ช่วยเหลือประชาชนขององค์กรปกครองส่วนท้องถิ่น เพื่อสามารถดำเนินการได้ทันทั่วถึง

(๑.๒) ปัญหาโรคระบาดที่เกิดจากคน เกิดจากสัตว์ ที่ส่งผลกระทบต่อชีวิตประชาชน และสัตว์ต่างๆ ในตำบล ซึ่งได้แก่ โรคไข้หวัดใหญ่ ไข้หวัดนก โรคมือ เท้า ปาก ที่เกิดขึ้นกับเด็กๆ โรคพิษสุนัขบ้า แนวทางการแก้ไขปัญหา คือ ฝึกอบรม ประชาสัมพันธ์ รณรงค์การป้องกัน ลงพื้นที่ระงับการเกิดโรคระบาด การทำลาย การรักษา

(๑.๓) ปัญหาประชาชนมีรายได้น้อย การศึกษาต่ำ ประชาชนในตำบลยังมีคนรายได้น้อย มีหนี้สินเยอะ ไม่เพียงพอในการดำรงชีวิต ค่าครองชีพสูง แนวทางการแก้ไขปัญหา ให้ความรู้เกี่ยวกับการประกอบอาชีพ สาธิตการประกอบอาชีพ ช่วยเหลือประชาชนซ่อมแซมบ้านคนจน ผู้มีรายได้น้อย ส่งเสริมด้านการศึกษาโดยการ จัดบริการสาธารณสุขด้านการศึกษา การจัดตั้งศูนย์พัฒนาเด็กเล็ก สนับสนุนกิจกรรมต่างๆ ให้กับเด็กนักเรียน จ้างเด็กนักเรียนในช่วงปิดภาคเรียนเพื่อมีรายได้

(๑.๔) ปัญหายาเสพติดในตำบล ในพื้นที่ยังไม่พบว่ามีการค้ายาเสพติด และยังไม่พบรายงานว่ามีผู้ติดยาเสพติด แต่เพื่อเป็นการป้องกัน มีแนวทางการป้องกัน โดยการลงพื้นที่ค้นหา การรณรงค์ป้องกัน การให้ความรู้กับประชาชนได้ทราบถึงโทษของยาเสพติด

(๑.๕) ปัญหาการสัญจรไปมาของประชาชนในตำบล เนื่องจาก ในตำบลด้านโครงสร้างพื้นฐาน เส้นทางคมนาคมบางหมู่บ้านยังมี ถนนดิน ถนนลูกรัง ถนนหินคลุก ช่วงฤดูฝนถนนลื่น เป็นหลุมเป็นบ่อ เกิดปัญหาในการสัญจรไปมาของประชาชน เสี่ยงต่อการเกิดอุบัติเหตุ การคมนาคมล่าช้า แนวทางการแก้ไข จัดทำแผนงาน โครงการก่อสร้างถนนในเส้นทางสำคัญ พิจารณาเสนอสนับสนุนจากหน่วยงานอื่น

(๑.๖) อีกปัญหาหนึ่งประชาชนอาจขาดการมีส่วนร่วมทางการเมืองกับ อบต. เพราะต้องเอาเวลาไปทำงานหาเงินเพื่อปากท้องของตนเองก่อน หรือบางครั้งอาจมีส่วนร่วมแค่การรับเงินแล้วไปลงคะแนนเสียงเลือกตั้ง รวมตลอดถึงปัญหาความยากจนของประชาชนจะสร้างความเข้มแข็งให้กับนโยบายประชานิยมไปโดยปริยาย ซึ่งอาจส่งผลกระทบต่อในทางลบในระยะยาว โดยเฉพาะอย่างยิ่งเป็นการส่งเสริมลักษณะนิสัยการพึ่งพิงรัฐอยู่ตลอดเวลา ของประชาชน เป็นต้น

ดังนั้น การสร้างกระบวนทัศน์ (Paradigm) ทางความคิดให้แก่ประชาชนตามหลัก “ตนเป็นที่พึ่งแห่งตน” และ “ปรัชญาเศรษฐกิจพอเพียง” ควรเป็นสิ่งสำคัญที่นักบริหารงาน อบต. ควรให้ความสนใจที่จะส่งเสริมและพัฒนาในประเด็นนี้

## (๒) ข้อสังเกต ข้อเสนอแนะ ผลจากการพัฒนา

(๒.๑) ข้อสังเกต จากการสำรวจข้อมูล การลงพื้นที่ในตำบล จะเห็นว่าประชาชนยังมีปัญหาที่ต้องดำเนินการแก้ไขอยู่มาก ดังนี้ ด้านการศึกษา สาธารณสุข ความมั่นคงปลอดภัยในชีวิตและทรัพย์สิน การศาสนา ศิลปวัฒนธรรม ประเพณี กีฬา สถานที่ผ่อนหย่อนใจ สวัสดิการสังคม การเกษตร เศรษฐกิจ อุตสาหกรรม การพัฒนาอาชีพ เส้นทางคมนาคมขนส่งไฟฟ้า/น้ำประปา/แหล่งน้ำเพื่ออุปโภค - บริโภค ด้านทรัพยากรและสิ่งแวดล้อม ขยะมูลฝอยและสิ่งปฏิกูล จากปัญหาด้านต่างๆ ประชาชนไม่สามารถแก้ไขปัญหาเองได้จึงต้องเสนอให้องค์กรปกครองส่วนท้องถิ่นแก้ไข ทำให้มีการเสนอโครงการเข้ามาเป็นจำนวนมาก ซึ่งงบประมาณขององค์กรปกครองส่วนท้องถิ่นนั้นมีจำกัด ไม่เพียงพอต่อการจัดการได้

(๒.๒) ข้อเสนอแนะ จากข้อสังเกตดังกล่าว มีข้อเสนอแนะในการแก้ไขปัญหาต่างๆ ดังนี้ ปัญหาต่างๆ ที่ถูกเสนอมายังองค์กรปกครองส่วนท้องถิ่น นั้น ควรนำมาพิจารณาจัดลำดับความสำคัญโดยประชาคมท้องถิ่น ซึ่งมีหลายภาคส่วน ประกอบไปด้วย คณะกรรมการพัฒนาขององค์กรปกครองส่วนท้องถิ่น สมาชิกสภาท้องถิ่น ผู้นำหมู่บ้าน ตัวแทนส่วนราชการ รัฐวิสาหกิจ หน่วยงานที่เกี่ยวข้อง ประชาชนทั่วไป ร่วมกันพิจารณาจัดลำดับความสำคัญของโครงการ และพิจารณาบรรจุเข้าแผนพัฒนาท้องถิ่นต่อไป กรณีโครงการที่เกินศักยภาพให้องค์กรปกครองส่วนท้องถิ่นเสนอขอรับการสนับสนุนจากหน่วยงานอื่น

(๒.๓) ผลจากการพัฒนา จากการพัฒนาที่ผ่านมาพบว่าองค์กรปกครองส่วนท้องถิ่นได้แก้ไขปัญหาให้กับประชาชนได้ในหลายเรื่อง และครอบคลุมทุกด้าน มีผลการประเมินอยู่ในเกณฑ์ที่ดี ประชาชนมีความพึงพอใจ แต่ก็ยังมีปัญหาที่จะต้องแก้ไขต่อไป ไม่ว่าจะเป็นด้านสิ่งแวดล้อมที่ยังมีการเผาหญ้า อ้อย ตอซังข้าวในช่วงเวลาเก็บเกี่ยว การเลี้ยงสัตว์ วัว ควาย หมู ที่ส่งกลิ่นเหม็นรำคาญ การพนันที่ยังมีในพื้นที่ เส้นทางคมนาคม หรือสิ่งสาธารณูปโภคยังไม่พร้อม

**การปรับตัวเข้ากับสังคม (Social Environment) ที่เปลี่ยนแปลง** ชุมชนแต่ละชุมชน มีสภาพทางสังคมและวัฒนธรรมที่แตกต่างกัน ดังนั้น การปฏิบัติงานในพื้นที่ก็ต้องเผชิญกับสภาพทางสังคมและวัฒนธรรมที่แตกต่างกัน เช่น ในพื้นที่ส่วนใหญ่เป็นสังคมของคนชาวพุทธ คนบางส่วนในพื้นที่อาจนับถือศาสนาคริสต์หรืออิสลามฯ พื้นที่ตำบลกล้วยกว้างส่วนใหญ่เป็นสังคมปทุมภูมิ (ชุมชนชนบท) แต่สังคมปัจจุบันในพื้นที่ที่มีการพัฒนาปรับตัวเป็นสังคมทุติยภูมิ (ชุมชนในเมือง) เพิ่มมากขึ้น ในพื้นที่ประชาชนแต่ละหมู่บ้านก็แตกต่างกันบางหมู่บ้าน/ชุมชน ให้ความร่วมมือกับกิจกรรมของ อปท. เป็นอย่างดี บางหมู่บ้าน/ชุมชนประชาชนในพื้นที่ขาดความร่วมมือ บางหมู่บ้าน/ชุมชนในพื้นที่เป็นสังคมที่ประกอบด้วยชนเผ่าต่างๆ เช่น เผ่าส่วย เผ่าเขมร เผ่าลาว และยังมีผู้คนอีกมากมายที่มีชาติพันธุ์ที่แตกต่างกันมาอาศัยร่วมกันในพื้นที่ เป็นต้น

สภาพของสังคมไทยมักเป็นสังคมอุปถัมภ์ ผู้บริหารท้องถิ่นอาจมีแนวโน้มที่จะตัดสินใจกำหนดนโยบายไปตอบสนองต่อกลุ่มญาติพี่น้องของตน กลุ่มอื่นที่แพ้การเลือกตั้งเมื่อไม่ได้รับการตอบสนองก็หาทางโจมตี ก่อให้เกิดความขัดแย้งที่รุนแรงขึ้นในสังคมท้องถิ่นมากกว่าในอดีต ดังนั้น บุคลากรใน อบต. จึงจำเป็นที่จะต้องเข้าใจผลกระทบที่มาจากสาเหตุการกระจายอำนาจสู่ท้องถิ่น ที่ส่งผลโดยตรงต่อความสัมพันธ์ในสังคมท้องถิ่นยุคปัจจุบัน ต้องมีความสามารถบริหารงานบนความขัดแย้งในสังคม เพราะคงไม่มีสังคมใดในประเทศไทยที่จะมีคนที่ชอบสิ่งๆ หนึ่งได้หมด การปฏิบัติงานทุกอย่างย่อมมีการเห็นด้วย ไม่เห็นด้วย ต่อต้าน และไม่ต่อต้าน อยู่คู่กับสังคมประชาธิปไตยเสมอ สำคัญเพียงแต่ว่าจะสามารถลดระดับ หรือแก้ไขความขัดแย้งที่รุนแรงนั้นได้อย่างไร

### **การปรับตัวเข้ากับวิทยาการใหม่ๆ (Technology) ที่เปลี่ยนแปลง**

ในปัจจุบันกรมส่งเสริมการปกครองท้องถิ่นมีนโยบายส่งเสริมการพัฒนาบุคลากร โดยการฝึกอบรมอยู่เป็นประจำ เช่น การฝึกอบรมการใช้คอมพิวเตอร์โปรแกรมต่างๆ การฝึกอบรมการจัดทำเว็บไซต์องค์กร เป็นต้น ประกอบกับกรมส่งเสริมฯ มีเว็บไซต์เผยแพร่ข้อมูลข่าวสารต่างๆ ที่จำเป็นและเกี่ยวข้องกับการปฏิบัติงานของ อปท. ที่ปรับปรุงให้ทันสมัยอยู่ทุกวัน เช่น การเผยแพร่หนังสือสั่งการต่างๆ ผ่านช่องทางการสารบรรณอิเล็กทรอนิกส์ เป็นต้น หากพนักงานท้องถิ่นให้ความสำคัญในการอ่านหนังสือสั่งการของกรมส่งเสริมฯ ทางอินเทอร์เน็ตอยู่เป็นประจำ ก็จะนำมาซึ่งการบริหารงานที่มีประสิทธิภาพ และไม่ขัดต่อระเบียบ กฎหมาย หนังสือสั่งการที่เปลี่ยนแปลงไปอยู่ตลอดเวลา เพื่อการพัฒนาท้องถิ่นและการใช้ทรัพยากรที่มีอยู่ในพื้นที่ให้เกิดประโยชน์สูงสุด นำไปสู่การบริหารจัดการองค์กร และประชาชนที่มารับบริการเกิดความพึงพอใจ



## ผลการพัฒนาขององค์กรปกครองส่วนท้องถิ่นในปี พ.ศ.๒๕๖๓ ที่ผ่านมา สรุปได้ดังนี้

ลำดับที่	ชื่อโครงการ	งบประมาณที่ดำเนินการ
๑.	ยุทธศาสตร์ที่ ๑ ส่งเสริมอาชีพเลี้ยงปศุสัตว์	๑๓๓,๐๐๐ บาท
๒.	ยุทธศาสตร์ที่ ๑ โครงการส่งเสริมสนับสนุนอาชีพผู้พิการและผู้ด้อยโอกาส	๑๖,๗๘๐ บาท
๓.	ยุทธศาสตร์ที่ ๑ โครงการส่งเสริมสนับสนุนอาชีพผู้สูงอายุตำบลฝักไหม	๒๐,๐๐๐ บาท
๔.	ยุทธศาสตร์ที่ ๑ โครงการฝึกอบรมพัฒนาการทอผ้าไหมให้แก่กลุ่มทอผ้าตำบลฝักไหม	๓๖,๙๗๐ บาท
๕.	ยุทธศาสตร์ที่ ๑ โครงการขยายผลหมู่บ้านเศรษฐกิจพอเพียงต้นแบบ	๕๗,๒๒๐ บาท
๖.	ยุทธศาสตร์ที่ ๑ โครงการฝึกอบรมแปรรูปผลิตภัณฑ์จากผ้า กลุ่มตัดเย็บเสื้อผ้าตำบลฝักไหม	๒๙,๕๐๐ บาท
๗.	ยุทธศาสตร์ที่ ๑ โครงการฝึกอบรมพัฒนาการทอผ้าฝ้ายตำบลฝักไหม	๒๙,๘๐๐ บาท
๘.	ยุทธศาสตร์ที่ ๑ โครงการอบรมการแขวผ้าพื้นเมือง	๒๐,๗๐๕ บาท
๙.	ยุทธศาสตร์ที่ ๒ โครงการเบี้ยยังชีพผู้สูงอายุ	๘,๒๐๐,๙๐๐ บาท
๑๐.	ยุทธศาสตร์ที่ ๒ โครงการเบี้ยยังชีพคนพิการ	๒,๐๔๙,๖๐๐ บาท
๑๑.	ยุทธศาสตร์ที่ ๒ โครงการเบี้ยยังชีพผู้ป่วยเอดส์	๓๐,๐๐๐ บาท
๑๒.	ยุทธศาสตร์ที่ ๒ โครงการสนับสนุนค่าใช้จ่ายการศึกษา	๑,๓๓๔,๒๘๐ บาท
๑๓.	ยุทธศาสตร์ที่ ๒ โครงการวันเด็กแห่งชาติ ปี ๒๕๖๓	๗๙,๗๐๐ บาท
๑๔.	ยุทธศาสตร์ที่ ๒ โครงการจัดการแข่งขันกีฬาฟุตบอล ๗ คน	๓๐,๐๐๐ บาท
๑๕.	ยุทธศาสตร์ที่ ๒ โครงการแข่งขันกีฬาสร้างความปรองดองสมานฉันท์ต่อต้านยาเสพติด	๓๙๙,๙๑๒ บาท
๑๖.	ยุทธศาสตร์ที่ ๒ โครงการวันสำคัญทางศาสนา ปี ๒๕๖๓	๓,๖๕๐ บาท
๑๗.	ยุทธศาสตร์ที่ ๒ เงินอุดหนุน - อุดหนุนสภาวัฒนธรรมตำบลฝักไหม ประจำปี ๒๕๖๓ โครงการ/กิจกรรมประเพณีวัฒนธรรม ภูมิปัญญาท้องถิ่น ประจำปีตำบลฝักไหม	๑๐๐,๐๐๐ บาท
๑๘.	ยุทธศาสตร์ที่ ๒ โครงการประเพณีลอยกระทง	๑๑๙,๙๙๐ บาท
๑๙.	ยุทธศาสตร์ที่ ๒ โครงการวันเข้าพรรษา	๔๖,๖๐๐ บาท
๒๐.	ยุทธศาสตร์ที่ ๒ ค่าอาหารเสริม (นม) (ค่าวัสดุ)	๑,๕๗๗,๐๓๓ บาท
๒๑.	ยุทธศาสตร์ที่ ๒ โครงการโอมสแตย์	๙,๖๐๐ บาท
๒๒.	ยุทธศาสตร์ที่ ๒ โครงการส่งเสริมสนับสนุนและจัดส่งนักกีฬาเข้าร่วมแข่งขันกีฬาต่างๆ	๖๓,๔๔๐ บาท
๒๓.	ยุทธศาสตร์ที่ ๒ โครงการบริการด้านสวัสดิการแก่ประชาชนตำบลฝักไหม	๑๑,๐๐๐ บาท
๒๔.	ยุทธศาสตร์ที่ ๒ โครงการปรับปรุงที่อยู่อาศัยผู้สูงอายุ คนพิการ และผู้ด้อยโอกาส	๔๐,๐๐๐ บาท
๒๕.	ยุทธศาสตร์ที่ ๒ โครงการสงเคราะห์เด็กในครอบครัวที่ยากจน	๑๙,๙๖๘ บาท
๒๖.	ยุทธศาสตร์ที่ ๒ โครงการส่งเสริมสนับสนุนกิจกรรมผู้สูงอายุตำบลฝักไหม	๑๓,๗๓๐ บาท
๒๗.	ยุทธศาสตร์ที่ ๒ โครงการส่งเสริมสนับสนุนอาชีพผู้พิการและผู้ด้อยโอกาส	๑๖,๗๘๐ บาท

ลำดับที่	ชื่อโครงการ	งบประมาณที่ ดำเนินการ
๒๘.	ยุทธศาสตร์ที่ ๒ โครงการส่งเสริมสนับสนุนอาชีพผู้สูงอายุตำบลผักไหม	๒๐,๐๐๐ บาท
๒๙.	ยุทธศาสตร์ที่ ๒ โครงการสวัสดิการส่งผู้ป่วยเรื้อรังที่ยากไร้และด้อยโอกาส	๗,๖๙๖ บาท
๓๐.	ยุทธศาสตร์ที่ ๒ โครงการป้องกันและแก้ไขปัญหายาเสพติด	๒๑,๔๕๐ บาท
๓๑.	ยุทธศาสตร์ที่ ๒ โครงการกิจกรรมวันสำคัญต่างๆ งานรัฐพิธี	๗๐,๓๙๔ บาท
๓๒.	ยุทธศาสตร์ที่ ๒ โครงการการป้องกันและแก้ปัญหาค่าครองชีพไม่พร้อมของเยาวชน	๙,๖๒๐ บาท
๓๓.	ยุทธศาสตร์ที่ ๒ โครงการเด็กเยาวชนตำบลผักไหมฉีกหัวใจด้านภัยยาเสพติด	๑๙,๙๔๐ บาท
๓๔.	ยุทธศาสตร์ที่ ๒ โครงการพัฒนาทักษะการใช้คอมพิวเตอร์และแอปพลิเคชัน	๒๗,๓๐๐ บาท
๓๕.	ยุทธศาสตร์ที่ ๒ โครงการเยาวชนรักษาสีเสื้อแดง	๑๐,๐๐๐ บาท
๓๖.	ยุทธศาสตร์ที่ ๒ โครงการอบรมเชิงปฏิบัติการและศึกษาดูงานสภาเด็กและเยาวชนตำบลผักไหม	๑๙,๙๖๐ บาท
๓๗.	ยุทธศาสตร์ที่ ๒ โครงการควบคุมโรคติดต่อและโรคที่แพร่ระบาด	๔๒,๕๐๐ บาท
๓๘.	ยุทธศาสตร์ที่ ๒ โครงการควบคุมและป้องกันโรคไข้เลือดออก	๑๐,๔๑๖.๑๐ บาท
๓๙.	ยุทธศาสตร์ที่ ๒ เงินอุดหนุน – โครงการเข้าค่ายคุณธรรม โรงเรียนบ้านนาทุ่ง	๓๐,๐๐๐ บาท
๔๐.	ยุทธศาสตร์ที่ ๒ เงินอุดหนุน –โครงการศึกษาแหล่งเรียนรู้ โรงเรียนบ้านกระสังข์	๓๐,๐๐๐ บาท
๔๑.	ยุทธศาสตร์ที่ ๒ เงินอุดหนุน –โครงการพัฒนาทักษะการใช้โปรแกรม Microsoft word โรงเรียนบ้านตาทอง	๓๐,๐๐๐ บาท
๔๒.	ยุทธศาสตร์ที่ ๒ เงินอุดหนุน –โครงการส่งเสริมความเป็นเลิศทางวิชาการ โรงเรียนบ้านกระเต็ล	๓๐,๐๐๐ บาท
๔๓.	ยุทธศาสตร์ที่ ๒ เงินอุดหนุน – อาหารกลางวันสถานศึกษาในสังกัด สพฐ. จำนวน ๔ โรงเรียน	๒,๓๒๒,๐๐๐ บาท
๔๔.	ยุทธศาสตร์ที่ ๒ เงินอุดหนุน – อุดหนุนโรงเรียนผักไหมวิทยานุกูล โครงการพัฒนาฐานการเรียนรู้สู่ความเป็นเลิศตามหลักปรัชญาของเศรษฐกิจพอเพียง	๓๐,๐๐๐ บาท
๔๕.	ยุทธศาสตร์ที่ ๒ เงินอุดหนุน – อุดหนุนโรงเรียนผักไหมวิทยานุกูล โครงการเรียงร้อย แบ่งปัน สานฝันเพื่อน้อง	๒๐,๐๐๐ บาท
๔๖.	ยุทธศาสตร์ที่ ๒ โครงการสนับสนุนจัดงานรัฐพิธีและงานวันสำคัญของชาติ ที่รัฐบาลกำหนดให้มีขึ้น	๓๐,๐๐๐ บาท
๔๗.	ยุทธศาสตร์ที่ ๒ โครงการขอรับงบประมาณอุดหนุนการเป็นเจ้าภาพจัดการแข่งขันกีฬาแห่งชาติ ครั้งที่ ๔๗ (พ.ศ. ๒๕๖๓) “ศรีสะเกษเกมส์” และการแข่งขันกีฬาคนพิการแห่งชาติ ครั้งที่ ๓๗ (พ.ศ. ๒๕๖๔) “นครลำดวนเกมส์” ประจำปีงบประมาณ พ.ศ. ๒๕๖๓	๑๕๐,๐๐๐ บาท
๔๘.	ยุทธศาสตร์ที่ ๒ เงินอุดหนุน – อุดหนุนคณะกรรมการหมู่บ้านกระสังข์ หมู่ที่ ๖ โครงการพระราชดำริด้านสาธารณสุข	๑๕,๑๐๐ บาท
๔๙.	ยุทธศาสตร์ที่ ๒ เงินสมทบกองทุนหลักประกันสุขภาพระดับตำบล	๑๑๐,๐๐๐ บาท

ลำดับที่	ชื่อโครงการ	งบประมาณที่ ดำเนินการ
๕๐.	ยุทธศาสตร์ที่ ๒ เครื่องเล่นสนามประจำศูนย์พัฒนาเด็กเล็กบ้านผักไหมใหญ่	๙๙,๐๐๐ บาท
๕๑.	ยุทธศาสตร์ที่ ๓ โครงการตามมาตรการป้องกันและลดอุบัติเหตุทางถนนช่วงเทศกาลปีใหม่	๒๕,๒๐๐ บาท
๕๒.	ยุทธศาสตร์ที่ ๓ โครงการฝึกอบรมชุดปฏิบัติการจิตอาสาภัยพิบัติ	๑๑๑,๖๒๑ บาท
๕๓.	ยุทธศาสตร์ที่ ๔ เงินอุดหนุน – อุดหนุนที่ทำการปกครองอำเภอห้วยทับทัน – โครงการการบริหารศูนย์ปฏิบัติการร่วมในการช่วยเหลือประชาชน ของอปท.	๒๐,๐๐๐ บาท
๕๔.	ยุทธศาสตร์ที่ ๔ โครงการเพิ่มประสิทธิภาพการจัดเก็บรายได้	๒๐,๔๐๐ บาท
๕๕.	ยุทธศาสตร์ที่ ๖ โครงการก่อสร้างถนนคอนกรีตเสริมเหล็กทางเข้าฝายชะลอน้ำลำห้วยวะ บ้านหาด หมู่ที่ ๕	๒๑๒,๐๐๐ บาท
๕๖.	ยุทธศาสตร์ที่ ๖ โครงการก่อสร้างถนนคอนกรีตเสริมเหล็ก บ้านกระเตล หมู่ที่ ๑๑ (ศูนย์พัฒนาเด็กเล็กบ้านกระเตล – หน้าวัดบ้านกระเตล)	๒๖๓,๐๐๐ บาท
๕๗.	ยุทธศาสตร์ที่ ๖ โครงการก่อสร้างถนนคอนกรีตเสริมเหล็ก บ้านกระสังข์ หมู่ที่ ๖ (แยกหน้าโรงเรียนบ้านกระสังข์)	๙๙,๐๐๐ บาท
๕๘.	ยุทธศาสตร์ที่ ๖ โครงการก่อสร้างถนนคอนกรีตเสริมเหล็ก บ้านโคกสำโรง หมู่ที่ ๑๗ (เส้นรอบหมู่บ้านทิศเหนือ – ทิศตะวันตกจากบ้านนางทองม้วนไปบ้านนางทองล้วน)	๓๐๐,๐๐๐ บาท
๕๙.	ยุทธศาสตร์ที่ ๖ โครงการก่อสร้างถนนคอนกรีตเสริมเหล็ก บ้านนาทุ่ง หมู่ที่ ๗ (ซอยประชาอุทิศ)	๑๐๕,๐๐๐ บาท
๖๐.	ยุทธศาสตร์ที่ ๖ โครงการก่อสร้างถนนคอนกรีตเสริมเหล็ก บ้านนาทุ่งเหนือ หมู่ที่ ๑๖ – วัดป่าทุ่งเหนือ	๒๑๒,๐๐๐ บาท
๖๑.	ยุทธศาสตร์ที่ ๖ โครงการก่อสร้างถนนคอนกรีตเสริมเหล็ก บ้านผักไหมน้อย หมู่ที่ ๒ (รอบหมู่บ้านฝั่งทิศเหนือไปทิศตะวันตก)	๓๔๐,๐๐๐ บาท
๖๒.	ยุทธศาสตร์ที่ ๖ โครงการก่อสร้างถนนคอนกรีตเสริมเหล็ก บ้านผักไหมใหญ่ หมู่ที่ ๔ (คุ้มกุดกว้าง – จังเอน)	๒๑๘,๐๐๐ บาท
๖๓.	ยุทธศาสตร์ที่ ๖ โครงการก่อสร้างถนนคอนกรีตเสริมเหล็ก บ้านผักไหมใหญ่ หมู่ที่ ๔ (แยกบ้านนายคำวัน – บุดดา – ศูนย์พัฒนาเด็กเล็กบ้านผักไหมใหญ่)	๓๒๐,๐๐๐ บาท
๖๔.	ยุทธศาสตร์ที่ ๖ โครงการก่อสร้างถนนคอนกรีตเสริม บ้านสิงไคร หมู่ที่ ๑ – บ้านตาทอง หมู่ที่ ๘	๑๘๓,๐๐๐ บาท
๖๕.	ยุทธศาสตร์ที่ ๖ โครงการก่อสร้างถนนคอนกรีตเสริมเหล็ก บ้านสิงไคร หมู่ที่ ๑ (ทิศตะวันตกหมู่บ้านติดหนองน้ำบ้านสิงไคร)	๓๒๘,๐๐๐ บาท
๖๖.	ยุทธศาสตร์ที่ ๖ โครงการก่อสร้างถนนคอนกรีตเสริมเหล็ก บ้านห้วยชันพัฒนา หมู่ที่ ๑๓ (ซอยบ้านนายตุง วิเศษชาติ)	๑๓๔,๒๐๐ บาท
๖๗.	ยุทธศาสตร์ที่ ๖ โครงการก่อสร้างถนนคอนกรีตเสริมเหล็ก บ้านห้องน้อย หมู่ที่ ๑๒ (ข้างรพ.สต.ห้องน้อย ฝั่งทิศตะวันตก)	๒๒๐,๐๐๐ บาท

ลำดับที่	ชื่อโครงการ	งบประมาณที่ ดำเนินการ
๖๘.	ยุทธศาสตร์ที่ ๖ โครงการก่อสร้างถนนคอนกรีตเสริมเหล็ก ภายในซอยบ้านกระสังข์ หมู่ที่ ๖ (บ้านนางกี - แยกถนนดินไปบ้านกระเตล หมู่ที่ ๑๑)	๘๑,๐๐๐ บาท
๖๙.	ยุทธศาสตร์ที่ ๖ โครงการก่อสร้างถนนคอนกรีตเสริมเหล็ก ภายในหมู่บ้านบ้านไพรพะเนา หมู่ที่ ๑๕ (จากบ้านนางพรมมา - วัดไพรพะเนา)	๗๓,๐๐๐ บาท
๗๐.	ยุทธศาสตร์ที่ ๖ โครงการก่อสร้างถนนคอนกรีตเสริมเหล็ก ภายในหมู่บ้านบ้านไพรพะเนา หมู่ที่ ๑๕ (จากบ้านนางพรมมา - วัดไพรพะเนา)	๗๓,๐๐๐ บาท
๗๑.	เครื่องปรับอากาศแบบติดผนัง (งานบริหารทั่วไป)	๑๗,๐๐๐ บาท
๗๒.	ตู้เหล็ก ๒ บาน (มอก.) (งานบริหารทั่วไป)	๑๖,๕๐๐ บาท
๗๓.	เก้าอี้สำนักงาน (งานบริหารงานคลัง)	๑๘,๕๐๐ บาท
๗๔.	ตู้เหล็ก ๒ บาน (มอก.) (งานบริหารงานคลัง)	๑๑,๐๐๐ บาท
๗๕.	ตู้เหล็กแบบ ๔ ลื่นชัก (มอก.) (งานบริหารงานคลัง)	๒๓.๗๐๐ บาท
๗๖.	โต๊ะทำงาน (งานบริหารงานคลัง)	๒๐,๕๐๐ บาท
๗๗.	เครื่องคอมพิวเตอร์ (งานบริหารงานคลัง)	๒๒,๐๐๐ บาท
๗๘.	เครื่องพิมพ์ (งานบริหารงานคลัง)	๓๓,๕๐๐ บาท
๗๙.	โต๊ะตั้งเครื่องคอมพิวเตอร์ (งานบริหารทั่วไปเกี่ยวกับการศึกษา)	๖,๖๐๐ บาท
๘๐.	เครื่องคอมพิวเตอร์ (งานบริหารทั่วไปเกี่ยวกับการศึกษา)	๔๔,๐๐๐ บาท
๘๑.	เก้าอี้สำนักงาน (งานระดับก่อนวัยเรียนและประถมศึกษา)	๓๐,๐๐๐ บาท
๘๒.	เครื่องปรับอากาศ (งานระดับก่อนวัยเรียนและประถมศึกษา)	๓๒๓,๗๐๐ บาท
๘๓.	ชั้นวางของเอนกประสงค์ ๓ ชั้น (งานระดับก่อนวัยเรียนและประถมศึกษา)	๔๕,๐๐๐ บาท
๘๔.	ตู้เหล็ก ๒ บาน (มอก) (งานระดับก่อนวัยเรียนและประถมศึกษา)	๗๗,๐๐๐ บาท
๘๕.	โต๊ะทำงาน (งานระดับก่อนวัยเรียนและประถมศึกษา)	๔๔,๐๐๐ บาท
๘๖.	ตู้กับข้าว (งานระดับก่อนวัยเรียนและประถมศึกษา)	๗๗,๐๐๐ บาท
๘๗.	เครื่องปรับอากาศ (งานศึกษาไม่กำหนดระดับ)	๓๗,๕๐๐ บาท
๘๘.	ตู้วางหนังสือ (งานศึกษาไม่กำหนดระดับ)	๓๒,๐๐๐ บาท
๘๙.	โต๊ะเก้าอี้สำหรับอ่านหนังสือ (งานศึกษาไม่กำหนดระดับ)	๑๕,๐๐๐ บาท
๙๐.	อุปกรณ์อ่านบัตรแบบเอนกประสงค์ (งานสวัสดิการสังคมและสังคมสงเคราะห์)	๑,๔๐๐ บาท
๙๑.	เก้าอี้สำนักงาน (งานบริหารทั่วไปเกี่ยวกับสร้างความเข้มแข็งของชุมชน)	๒,๕๐๐ บาท
๙๒.	เครื่องปรับอากาศแบบติดผนัง (งานบริหารทั่วไปเกี่ยวกับสร้างความเข้มแข็งของชุมชน)	๓๔,๐๐๐ บาท
๙๓.	โต๊ะทำงาน (งานบริหารทั่วไปเกี่ยวกับสร้างความเข้มแข็งของชุมชน)	๑๑,๐๐๐ บาท
๙๔.	โทรทัศน์แอลอีดี (LED TV) (งานบริหารทั่วไปเกี่ยวกับสร้างความเข้มแข็งของชุมชน)	๓๒,๙๐๐ บาท

ลำดับที่	ชื่อโครงการ	งบประมาณที่ ดำเนินการ
๙๕.	ตู้แช่เย็น ๑ ประตู (งานบริหารทั่วไปเกี่ยวกับสร้างความเข้มแข็งของชุมชน)	๑๔,๙๘๐ บาท
๙๖.	เครื่องคอมพิวเตอร์ (งานบริหารทั่วไปเกี่ยวกับสร้างความเข้มแข็งของชุมชน)	๒๒,๐๐๐ บาท
๙๗.	เก้าอี้ (งานบริหารทั่วไปเกี่ยวกับอุตสาหกรรมและการโยธา)	๓๗,๐๐๐ บาท
๙๘.	ตู้เหล็ก (งานบริหารทั่วไปเกี่ยวกับอุตสาหกรรมและการโยธา)	๑๖,๕๐๐ บาท
๙๙.	โต๊ะทำงาน (งานบริหารทั่วไปเกี่ยวกับอุตสาหกรรมและการโยธา)	๒๓,๖๐๐ บาท
๑๐๐.	ยุทธศาสตร์ที่ ๒ โครงการปรับปรุงห้องเรียนศูนย์พัฒนาเด็กเล็กบ้านผักไหมใหญ่ ปี ๒๕๖๓ (กันเงินรายจ่าย ปี ๒๕๖๓)	๔๘,๐๐๐ บาท
๑๐๑.	ยุทธศาสตร์ที่ ๒ โครงการปรับปรุงห้องเรียนศูนย์พัฒนาเด็กเล็กวัดขาด – ห้องน้อย ปี ๒๕๖๓ (กันเงินรายจ่าย ปี ๒๕๖๓)	๑๓๔,๐๐๐ บาท
๑๐๒.	ยุทธศาสตร์ที่ ๒ โครงการปรับปรุงห้องเรียนศูนย์พัฒนาเด็กเล็กองค์การบริหารส่วนตำบลผักไหม ปี ๒๕๖๓ (กันเงินรายจ่าย ปี ๒๕๖๓)	๑๙๕,๐๐๐ บาท
๑๐๓.	ยุทธศาสตร์ที่ ๔ โครงการประเมินความพึงพอใจของประชาชนที่มีต่อการให้บริการของอบต. ผักไหม ปี ๒๕๖๓ (กันเงินรายจ่าย ปี ๒๕๖๓)	๒๐,๐๐๐ บาท
๑๐๔.	ยุทธศาสตร์ที่ ๖ โครงการก่อสร้างถนนคอนกรีตเสริมเหล็ก บ้านกระสังข์ หมู่ที่ ๖ – บ้านขาด หมู่ที่ ๑๐ (กันเงินรายจ่าย ปี ๒๕๖๓)	๔๗๑,๐๐๐ บาท
๑๐๕.	ยุทธศาสตร์ที่ ๖ โครงการก่อสร้างถนนคอนกรีตเสริมเหล็ก บ้านไอน้อย หมู่ที่ ๙ – บ้านผักไหมน้อย หมู่ที่ ๒ (กันเงินรายจ่าย ปี ๒๕๖๓)	๓๓๖,๙๙๙ บาท
๑๐๖.	ยุทธศาสตร์ที่ ๒ โครงการก่อสร้างสนามเด็กเล่นสร้างปัญญา ศูนย์พัฒนาเด็กเล็กบ้านกระเตล องค์การบริหารส่วนตำบลผักไหม อำเภอห้วยทับทัน จังหวัดศรีสะเกษ	๑๗๐,๐๐๐ บาท
๑๐๗.	ยุทธศาสตร์ที่ ๒ โครงการก่อสร้างสนามเด็กเล่นสร้างปัญญา ศูนย์พัฒนาเด็กเล็กวัดขาด – ห้องน้อย องค์การบริหารส่วนตำบลผักไหม อำเภอห้วยทับทัน จังหวัดศรีสะเกษ	๑๗๐,๐๐๐ บาท
๑๐๘.	ยุทธศาสตร์ที่ ๒ โครงการก่อสร้างสนามเด็กเล่นสร้างปัญญา ศูนย์พัฒนาเด็กเล็กวัดกระสังข์ องค์การบริหารส่วนตำบลผักไหม อำเภอห้วยทับทัน จังหวัดศรีสะเกษ	๑๗๐,๐๐๐ บาท
๑๐๙.	ยุทธศาสตร์ที่ ๒ โครงการก่อสร้างสนามเด็กเล่นสร้างปัญญา ศูนย์พัฒนาเด็กเล็กบ้านผักไหมใหญ่ องค์การบริหารส่วนตำบลผักไหม อำเภอห้วยทับทัน จังหวัดศรีสะเกษ	๑๗๐,๐๐๐ บาท
๑๑๐.	ยุทธศาสตร์ที่ ๒ โครงการก่อสร้างสนามเด็กเล่นสร้างปัญญา ศูนย์พัฒนาเด็กเล็กบ้านหนองลู องค์การบริหารส่วนตำบลผักไหม อำเภอห้วยทับทัน จังหวัดศรีสะเกษ	๑๗๐,๐๐๐ บาท
๑๑๑.	ยุทธศาสตร์ที่ ๒ โครงการก่อสร้างสนามเด็กเล่นสร้างปัญญา ศูนย์พัฒนาเด็กเล็กบ้านนาทุ่ง องค์การบริหารส่วนตำบลผักไหม อำเภอห้วยทับทัน จังหวัดศรีสะเกษ	๑๗๐,๐๐๐ บาท
๑๑๒.	ยุทธศาสตร์ที่ ๒ โครงการก่อสร้างสนามเด็กเล่นสร้างปัญญา ศูนย์พัฒนาเด็กเล็กองค์การบริหารส่วนตำบลผักไหม องค์การบริหารส่วนตำบลผักไหม อำเภอห้วยทับทัน จังหวัดศรีสะเกษ	๑๗๐,๐๐๐ บาท

ลำดับที่	ชื่อโครงการ	งบประมาณที่ดำเนินการ
๑๑๓.	ยุทธศาสตร์ที่ ๒ ชุดอุปกรณ์สำหรับห้องเรียนโครงการพัฒนาคุณภาพการศึกษา ด้วยเทคโนโลยีสารสนเทศ DLTV ศูนย์พัฒนาเด็กเล็ก บ้านกระเตล องค์กรบริหารส่วนตำบลฝักใหม่ อำเภอยะหริ่ง จังหวัดศรีสะเกษ	๓๐,๐๐๐ บาท
๑๑๔.	ยุทธศาสตร์ที่ ๒ ชุดอุปกรณ์สำหรับห้องเรียนโครงการพัฒนาคุณภาพการศึกษา ด้วยเทคโนโลยีสารสนเทศ DLTV ศูนย์พัฒนาเด็กเล็ก วัดชาติ-ห้องน้อย องค์กรบริหารส่วนตำบลฝักใหม่ อำเภอยะหริ่ง จังหวัดศรีสะเกษ	๓๐,๐๐๐ บาท
๑๑๕.	ยุทธศาสตร์ที่ ๒ ชุดอุปกรณ์สำหรับห้องเรียนโครงการพัฒนาคุณภาพการศึกษา ด้วยเทคโนโลยีสารสนเทศ DLTV ศูนย์พัฒนาเด็กเล็ก บ้านนาทุ่ง ม.๗ องค์กรบริหารส่วนตำบลฝักใหม่ อำเภอยะหริ่ง จังหวัดศรีสะเกษ	๓๐,๐๐๐ บาท
๑๑๖.	ยุทธศาสตร์ที่ ๒ ชุดอุปกรณ์สำหรับห้องเรียนโครงการพัฒนาคุณภาพการศึกษา ด้วยเทคโนโลยีสารสนเทศ DLTV ศูนย์พัฒนาเด็กเล็ก วัดกระสังข์ องค์กรบริหารส่วนตำบลฝักใหม่ อำเภอยะหริ่ง จังหวัดศรีสะเกษ	๓๐,๐๐๐ บาท
๑๑๗.	ยุทธศาสตร์ที่ ๖ ก่อสร้างถนนคอนกรีตเสริมเหล็กที่สททางหลวงท้องถิ่น ศก.ถ.๑๑๒ - ๐๑๐ สายทางบ้าน ฝักใหม่ใหญ่ - บ้านฝักใหม่ย่อย กว้าง ๕ เมตร ยาว ๑,๒๐๐ เมตร หนา ๐.๑๕ เมตร ไหล่ทางลูกรังข้างละ ๐.๒๐ เมตร องค์กรบริหาร ส่วนตำบลฝักใหม่ อำเภอยะหริ่ง จังหวัดศรีสะเกษ	๒,๐๓๙,๙๙๘ บาท
๑๑๘.	ยุทธศาสตร์ที่ ๖ ก่อสร้างถนนคอนกรีตเสริมเหล็กที่สททางหลวงท้องถิ่น ศก.ถ.๑๑๒ - ๐๐๕ สายทางบ้านห้องน้อย - บ้านหนองลูง กว้าง ๕ เมตร ยาว ๑,๘๐๐ เมตร หนา ๐.๑๕ เมตร ไหล่ทาง ลูกรังข้างละ ๐.๒๐ เมตร องค์กรบริหาร ส่วนตำบลฝักใหม่ อำเภอยะหริ่ง จังหวัดศรีสะเกษ	๒,๙๙๙,๙๙๘ บาท
	<b>(รวมดำเนินการทั้งสิ้น ๑๑๘ โครงการ)</b>	<b>๒๙,๖๒๙,๓๓๐</b>

\*\*\*\*\*

**PUKMAI SUBDISTRICT  
ADMINISTRATIVE ORGANIZATION**  
องค์การบริหารส่วนตำบลพิกใหม่

